南京新報

第七〇〇號

今日本報兩張售洋五分

內政部登記證警字第六號

經中華郵政登記認爲第二類新聞紙類

定報價目（寄費在內）

訂期	本埠	[illegible]	[illegible]	[illegible]
一個月	一元五角	[illegible]	二元一角	[illegible]
半年	七元五角	八元四角	十一元一角	二十元五角
全年	十五元	十六元八角	二十二元二角	五十一元

社址：復興路一三五號

電話：編輯部二一七一四　營業部二一八六九

日政府將協助近衛公研究舉國新體制

對禁絕緬甸援渝路線將再力促英政府反省

〔中央社東京九日電〕以近衛公爵爲中心之新政治體制結成運動、前因有田外相廣播問題、而在表面上一時成觀望情勢、現有田外相廣播問題、已告解決、故近衛公爵六日赴輕井澤別墅、考慮新體制之腹稿、一方而東京政界、適應國際情勢之激變、關於日本外交方針改變、有所議論、烟陸相近將會見米內首相、關於上述事項、作重要進言、衆認近衛公爵新體制運動之輪廓、漸告明瞭、閣內有謂政府將於公爵就確立舉國體制、蓋量懇談、而予以全面協力、又隨從近衛公爵歸返東京後之政界動向、將達相當活潑化、

〔中央社東京九日電〕日本政府九日下午二時、在首相官邸、開四相會議、到米內首相、有田外相、烟陸相、吉田海相、四閣僚、由有田外相詳細報告、關於英方拒絕回答日方所要求之禁止緬甸援蔣路線、并就預料再行交涉之結果、英政府之再度回答、考慮一切作愼重檢討對策、

〔中央社東京九日電〕日政府六日下午一時、在首相官邸、開定例閣僚參議懇談會、先由首相報告商工、農林兩省之機構問題、其次外相有田、說明英國對日本要求停止由援渝路線輸送物資之回答內容、與此後歐洲情勢之推移、參議等仍留席、對現下之各緊要問題、交換種種意見、

〔中央社東京九日電〕日本九日之定例閣議、先決定農林商工兩相所管事務之調整方針要綱後、卽由有田外相報告稱、政府曾對英要求、斷絕緬甸公路、但英國已拒絕該要求、各閣僚對此均各披陳強硬意見、并提議再促英政府反省、俾堅持貫徹目的、

美承認東亞門羅主義 渝外交路線告絕

親德親日兩派益見抬頭

〔中央社香港八日電〕此間外人接重慶消息稱、美總統羅斯福發表承認適用各大陸門羅主義之演說、適渝方派遣宋子文赴美、竭力進行對美依賴外交路綫工作、羅總統之演說、實予渝方以莫大衝動、蓋渝方認爲其承認日本之東亞門羅主義、此與向來美政府堅持不承認既成事實之態度、完全背馳也、美國今已否認自己所負之國際義務、尤其九國公約之義務云云、按渝方歐美派、本希望美國威壓日本、今以美總統演說與其所望大相徑庭、狼狽已極、不知何所措置、歐美派之勢力、業已衰弱、彼等以爲蘇聯亦不足恃、親德派、親日派之勢力急告抬頭、此影響和戰問題頗大、

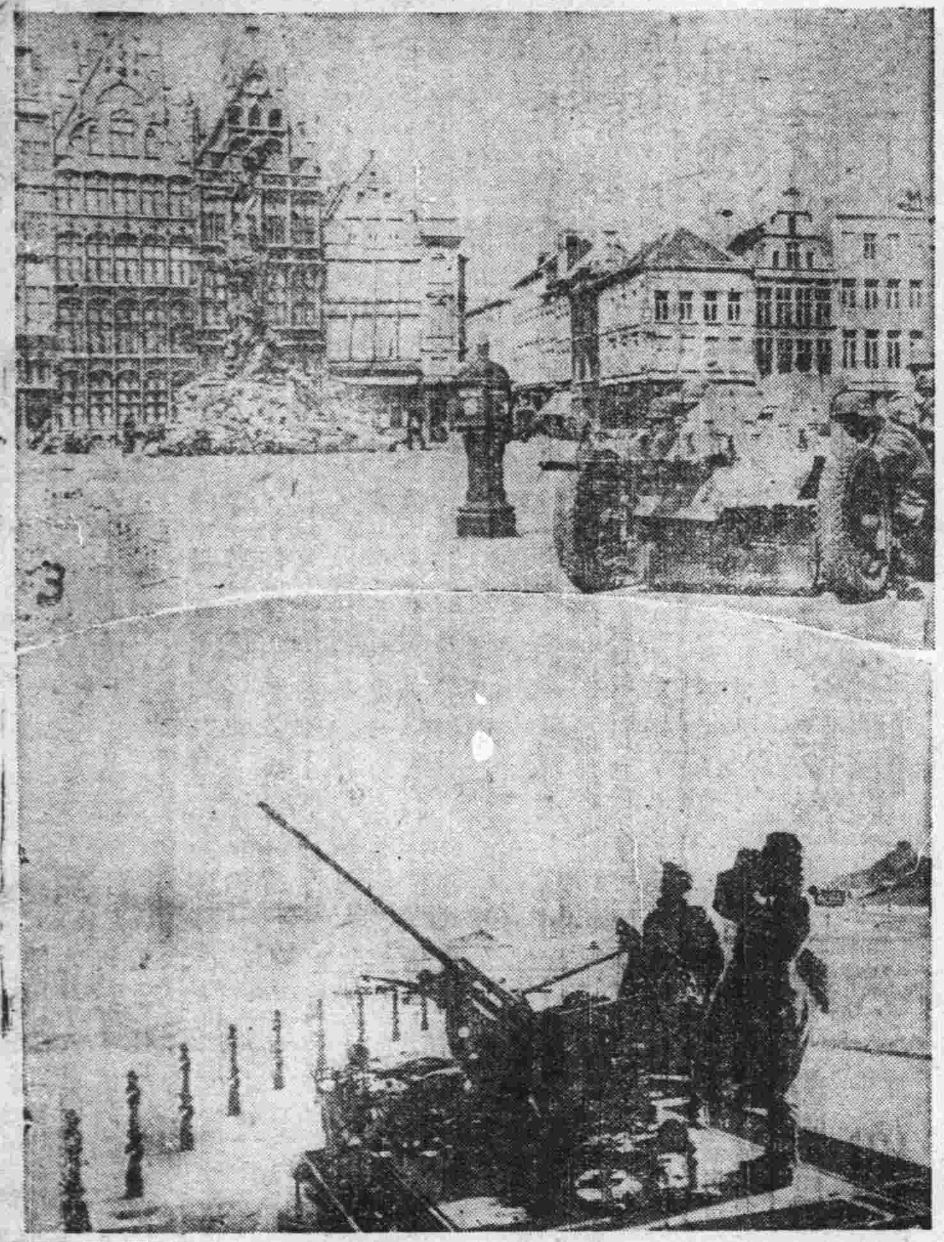

照相說明

（上）駐守安特衛普市場的德機械化部隊（下）睨視英法海峽的德高射砲部隊（中央社）

行政院會議通過

撥款調劑民食

着財部籌墊二百萬元 交工商部購米糧運京

〔中央社〕行政院昨（九日）舉行第十五次會議、出席者汪兆銘、陳羣、褚民誼、周佛海、鮑文樾、任援道、趙正平、趙毓松、傅式說、諸青來、丁默邨、林柏生、岑德廣、陳濟成、羅君強、楊壽楣、列席外交部次長徐良、司法行政部次長汪翰章、主席汪院長、祕書長陳春圃、

甲 報告事項

㊀宣讀第十四次會議紀錄、㊁院長報告、據教育部趙部長呈、以前奉院議通過之中央大學復校籌備委員會組織規程、所定籌備委員人數九人至十一人、擬改爲十一人至十五人、藉以提高工作效率、已准予備案、㊂院長報告、社會部丁部長呈、請在部內設置專門人才登記調查處、已准予備案、㊃院長報告、教育部趙部長呈、請將教育部教員養成所改爲國立師範學校、已指令照准、

乙 討論事項

㊀院長提、關於調劑民食及設置糧食管理機關案、決議、㊀着財政部籌墊二百萬元、交工商部購運米糧、到京調劑民食、其調劑方法、由工商部擬具呈核、㊁設置糧食管理委員會、以內政部陳部長、農鑛部趙部長、工商部梅部長、社會部丁部長、行政院參事廳陳廳長爲委員、並以工商部梅部長爲主任委員、顧次長寶衡爲祕書長、

㊁教育部趙部長呈、擬請增設國立南京理科實驗所、謹擬具該所經臨各費支出概算書、敬候公決案、決議、通過、經臨兩費、在教育部及所屬機關節餘項下開支、

㊂財政部周部長提、奉頒蠶絲建設特捐暫行條例、擬將第二、三、四條、略爲分別修正、謹具理由請公決案、決議、通過、並呈送中央政治委員會、

㊃教育部趙部長提、擬具修正各學校法請公決案、決議、交內政部陳部長、教育部趙部長、邊疆委員會羅委員長、僑務委員會陳委員長、會同行政院參事廳陳廳長、審查、由教育部趙部長召集、

㊄教育部趙部長提、奉交審查留日公費生考選委員會組織大綱、考選辦法及支出預算、謹提出審查意見、敬候公決案、決議、照審查意見通過、留日公費生考選委員會經費、由預備費項下撥支、

丙 任免事項

㊀院長提、擬任命教育部政務次長樊仲雲、暫行兼任國立中央大學校長、錢慰宗爲副校長案、決議、通過、

㊁院長提、振務委員會常務委員茅子明、已另有職務、擬予免職、遺缺擬任命馮節充任案、決議、通過、

㊂院長提、擬任命姚寶蒼、黃家本爲邊疆委員會委員、司子明爲僑務委員會委員案、決議、通過、

㊃院長提、擬荐用盧金祖爲本院編纂案、決議、通過、

㊄內政部陳部長提、擬請呈荐張葆宸爲本部荐任視察、並擬以荐任技正王學灃、擢升簡任技正案、決議、通過、

㊅財政部周部長提、擬請以本部簡任祕書楊惺華、調任總務司司長、並擬以荐任祕書朱辛彝、擢升爲簡任祕書案、決議、通過、

㊆外交部褚部長提、擬請派公使周珏兼任本部駐滬辦事處處長案、決議、通過、

㊇鐵道部傅部長提、擬請呈荐李陸生爲本部科長、唐榮祚爲荐任技正、俞翼青、潘愚谷、戴彭年爲荐任科員案、決議、通過、

㊈海軍部任兼部長提、擬任命陳傑爲南京要港司令部上校參謀長、李賡熙爲南京基地司令部上校司令、並擬請呈荐許善鏞、朱天昌爲南京要港司令部中校參謀、張翼壽爲中校祕書、戴佑新爲少校副官、王質庵爲艦械課中校課長、沈鑫爲少校科員、林志勳爲軍需課少校課長、吳邦爲軍醫課少校課長、林昭熙爲無線電台少學台長、牟新我爲南京基地司令部少校副長、趙靖庵爲海興練習艦中校副長、何鏡泉爲中校輪機長、李士誠爲少校航海正、周爾康爲少校機正、吳際賢爲海綏軍艦中校艦長、曾稔爲海靖砲艦少校艦長、柯位中爲水路測量局中校祕書、葉樹初爲總務課中校課長、馮家琪爲艦政課中校課長、常光珠爲航路課中校課長、陳國棟爲製圖課中校課長、任翼、顧樹辰、蘇勝洲、劉香葆、郭治鑑爲少校課員、徐天懷、滕心遠、趙秋帆、馮宗楫爲少校技士案、決議、通過、

㊉軍政部鮑代部長提、擬請任命張翰藻、顧鳳綸、陳山澤、龐家聲、杜國珍、張孝友、何長庚、曹寶麟、蒲允賢、趙雲飄爲本部上校科長案、決議、通過、

（十一）廣東省政府陳代主席呈、擬請呈荐金肇組爲建設廳技正、孔健飛爲技士、陳術勳、雷[illegible]、朱譽均爲民政廳視察、決議、通過、

（十二）[illegible]部諸部長呈、本部參事馬[illegible]里、因病呈請辭職、擬予照准案、決議、通過、

（十三）南京市政府蔡市長呈、擬請任命盧國偉爲社會局局長、塞先驄爲財政局局長、徐公美爲教育局局長、謝學瀛爲工務局局長、胡政爲地政局局長、衛錫良爲衛生局局長案、決議、通過、

（十四）內政部陳部長呈、本部衛生司司長閻世華因病辭職、擬請照准、遺缺擬以科長李宣標擢升案、決議、通過、

（十五）財政部周部長呈、本部錢幣司司長梅哲之、遵照中政會決議公務員不得經營商業之規定、呈請辭職、擬請照准、遺缺擬以參事劉星晨暫行兼代、一等科員蔣廷山辦事勤奮、擬請擢升荐任科員案、決議、通過、

（十六）警政部周兼部長提、擬請呈荐王雨沛、柯泰山、王慶瑜、王仲山、黃駿爲本部祕書、崔錦華、葉耀光、孫時霖、居敬、鄭維一、吳駿、楊競先、金仲堅、吳廷藻、王冠、夏全印、潘天鵬、梅慰農、蔡起潛、唐克明、馮金湧、岳光烈、陳鑒、吳以鴻、葛崙投、殷脊弟爲科長、蕭策棠、王傳帑、夏煒、丁雲鵬、馬竹筠、李濟時、丁孫鍾傑爲專員、楊懋榮、潘克勛、卜範章、盧建雄、吳元愷、胡靜軒、陸滐、郁文、劉炳元、龔金渡、羅建剛、上官英、汪恩溥、田毓榮爲視察、李光曾爲技正、余振焜、黃亦俠爲編審案、決議、通過、

（十七）宣傳部林部長提、本部參事馮節已另有任用、應請免職、遺缺擬請以倪世清繼任案、決議、通過、

調整中日新關係 昨開第三次會議

〔中央社〕七月九日下午七時、國民政府行政院外交部宣傳部、共同發表如下、『調整中日新關係第三次會議、於七月九日下午三時開會、六時閉會、根據日方所提出之關於調整中日邦交基本事項之提案、進行具體的交涉、本日會議、大體上以中國方面發表意見爲主、至於具體交涉、預料尙須繼續數次會議』、

國民政府令

七月八日

任命劉國賢、張桂蓀、秦亞修爲農鑛部參事、杭魯光、錢能夏爲農鑛部祕書、張資平、俞梅遜爲農鑛部技正、朱維琮爲農鑛部總務司司長、周濟道爲農鑛部農政司司長、此令、

行政院院長汪兆銘呈、據農鑛部部長趙毓松呈、請任命吳孝先、李希文、朱旭爲農鑛部祕書、陳問渭、朱越龠、孟卓然、周清任、陸熙華、謝濤、葛鴻琛、呂顯曾、許淨生爲農鑛部科長、劉同爲農鑛部技正、金晏瀾、曲長熙爲農鑛部技士、秦實爲農鑛部科員、應照准、此令、

任命殷松年爲水利委員會祕書、劉威甫爲水利委員會總務處處長、張士俊爲水利委員會工務處處長、此令、

行政院院長汪兆銘呈、據水利委員會委員長楊壽楣呈、請任命唐泳、華若愚、吳兆瀛爲水利委員會祕書、華昌壽、馮燮、許和之爲水利委員會科長、楊星五、溫文緯爲水利委員會技正、郭樂書、汪克正爲水利委員會技士、應照准、此令、

任命何墨溪爲振務委員會祕書、張若農爲振務委員會總務處處長、邵希廉爲振務委員會審振處處長、此令、

行政院院長汪兆銘呈、據振務委員會委員長岑德廣呈、請任命李燚、施民爲振務委員會祕書、俞耀、陳謨、沈大可爲振務委員會科長、何澤遠爲振務委員會審核員、應照准、此令、

根據日英協定 天津現銀引渡

〔中央社天津九日電〕關於天津英租界現銀十萬鎊之引渡、前由天津日英兩國領事館、根據日英協定、舉行談判、現各項手續、均已談妥、今日下午已開始引渡、在武藤總領事、大隅首席領事、功力副領事、大竹憲兵隊特高科長、川村正金銀行分行長（以上日本方面）、及英國賈華德總領事等監視之下、自保管於總領事館地窖中現銀中、提出一部份銀條、即此項現銀、決定先運至孟買、再在倫敦出售、

法國將改變政制

勒勃倫總統有意隱退 貝當總理繼起而代之

〔中央社勃耳八日電〕法國東南部格爾諾舉行會議、修正法國憲法、以謀法國之復興、此項法國新政治體制之動向、乃歐洲建設新秩序史上之第一頁、其所企圖者、乃在由民主主義之自由國家、變爲全體主義之強權國家、殆無疑義、據總合此間所接維西消息、在向新體制邁進中之法國政界動向如下、㊀勒勃倫總統近將隱退、以貝當總理代之、㊁法國在貝當新總統之下、將有[illegible]政府出現、此新政府乃由副總理賴伐爾、國防部長魏剛、內政部長[illegible]爾組織、[illegible]貝當將軍於討論戰後對策時、屢次宣稱、吾人應引用西班牙之前例、取得一如佛朗哥將軍之強權、一方面法國法西斯黨於貝當內閣成立以來、亦依然擴張其勢力在陸海空商工之間、從事活動、此乃新政治制度誕生之一重大原因也、

美國外交 舉棋不定

〔中央社華盛頓九日電〕羅斯福總統本月六日、在海特公園所發表關於門羅主義之聲明、與前一日赫爾國務卿之聲明、兩者間顯有不少矛盾之點、已爲美國有識人士所公認、今日赫爾國務卿接見記者團時、有人詢以對總統祕書阿里所發表之門羅主義聲明、尤如亞洲門羅主義、擁如何見解者、赫爾國務卿當答稱、『阿里氏並未提議修正美國之外交政策、決定美國外交政策者、乃國務院』云云、然羅總統聲明之眞意所在、並不能由此回答而明瞭、故美國外交政策、在國際局勢轉變之前夕、頗有彷徨不定之觀、據大多數人之觀察、赫爾國務卿、至今仍未能放棄已往以『世界之警官』自任之外交政策、羅斯福總統、則與此相反、重視美國外交政策之將來、而感覺有于此際加以澈底改變之必要、海特公園之聲明、乃上項見解之一種試探而已、總之、美國現正注全力於對中南美政策、國務院之正統派、對於遠東問題、多數仍未能脫去已往之陳舊見解、頗有舉棋不定之概、即對於中南美政策之効果、亦有疑問餘地、所謂西半球門羅主義、僅不過爲美國單方的宣言、不能謂西半球各國對之均能信奉、赫爾及羅總統兩人之聲明、其目的所在、蓋欲重新決定中南美政策、挽回美國在各該國之聲威、同時美國一部份人士、均主張從速修正美國之外交政策云、

中央銀行籌備委員會通告

查本會錄取甲乙兩級行員及練習生定於本月十五日開始訓練業經分別通知在案茲擇定建鄴路教育部教員養成所爲訓練處所其中備有宿舍及床舖桌椅可供住宿不收費用惟被褥等件則概須自備膳食由會代辦按名收費凡受訓員生來所寄宿者應於本月十二三日遷入爲要

B 1205

蘇聯大軍壓境 土耳其岌岌不安

正鄭重攷慮對策

〔中央社伊斯丹堡八日電〕德國之白皮書問題、刻正以土耳其爲中心、而在重大發展中、土耳其現憂慮者、爲蘇聯之行動、足以制土國之生死、正鄭重考慮對付之策、據八日昂哥拉消息稱、土外長薩拉卓格魯、曾於蘇大使脫倫傑斯離此之前、與之會見、探詢蘇聯意向、據脫倫傑斯答稱、目下蘇聯對土耳其之政策、與去年十月蘇土兩國在莫斯科談判之際、並無何等變化、又悉最近高加索之蘇聯兵力增加五十萬、土國國內對此、頗引爲憂慮、

蘇聯迫土耳其 締結互助條約

〔中央社伊斯坦布爾八日電〕蘇聯對土耳其積極工作、正爲各方注目、頃據當地靈通消息稱、蘇聯政府、最近對土耳其提議締結蘇土相互援助條約、并強硬要求於此數日中締結云云、

立法院 十二次會議

〔中央社〕國民政府立法院、於七月九日上午八時、召開第十二次會議、出席委員彭羲明、王震生等四十二人、主席陳院長、祕書長胡澤吾、

報告事項

㊀宣讀二十九年七月二日第十一次會議紀錄、㊁國民政府明令修正公布中華民國國民政府組織法第十條、第十三條條文、令飭知照、㊂中央政治委員會祕書廳、函送中央政治委員會第十二次會議、決議通過赦免減刑條例、及再犯預防條例請查照、㊃國民政府令發、現任公務員甄別審查條例施行細則、飭院知照、㊄工商部、內政部、宣傳部等組織法、均呈奉國民政府公布施行、㊅國民政府令准中央政治委員會第十二次會議決議、公務員不得兼營商業、飭院知照、

討論事項

㊀振務委員會組織法案、決議、照審查意見、修正通過、㊁警政部組織法案、決議、照審查意見、修正通過、㊂警政部政治警察署組織法案、決議、照審查意見、修正通過、㊃警政部特種警察署組織法案、決議、照審查意見、修正通過、十二時半議畢散會、

挪威政府 要求國王退位

哈康七世嚴詞拒絕

〔中央社倫敦八日電〕德軍佔領下之挪威政府、決定要求國王哈康七世退位、並以電報通知避難於此間之國王哈康七世、已嚴詞拒絕退位、並稱在德軍佔領治下、已無自由之挪威政府存在、

滬美兵暴行事件 日軍當局提抗議

被拘憲兵已經釋放

〔中央社上海九日電〕七七紀念日、美防軍曾將日憲兵十六名拘押美軍營、旋經日方派員、將被捕者領回、八日晚、日軍發言人在招待記者席上、對此事發表談話宣稱、日軍當局對日憲兵被捕及所遭之虐待、正向美海軍當局提出抗議、並保留附帶要求之權利、蓋防軍責任、應保護一切外國人也、美防軍行動、係一種不友善之行爲、故預料有嚴重發展、亦未可知、

〔中央社上海八日電〕日西尾總司令於七七紀念日、觀察法租界及公共租界時、護衛西尾之日方便衣憲兵、赴美警備地帶、因事前連絡不充分、突爲美警備水兵扣留、以致發生不幸事件、按七日晨十時、西尾大將一行、進入靜安寺路附近數處、有日方便衣憲兵十六名、因攜帶手槍、爲美國警備兵所扣留、至午後三時許、美國海軍司令官貝克上校、會見日憲兵隊長三浦、謂美方釋回日方憲兵十六名、本事件以此可解決、並希望本事件不在報端發表、至午後四時半、日方憲兵十六名遂歸原隊、然其中有數名負傷、經調查結果、查明係受美水兵暴行所致、此輩日兵、因遵奉上級長官命令、未作抵抗、因而負傷、故日方頗爲重視、遂以三浦憲兵隊長之名義、向美貝克上校提出嚴重抗議、此次保護西尾司令官之便衣憲兵、在進入美國防軍地區以前、未通知美國警備隊、但此點在手續上雖有疏忽、但美兵在卡車上及警備隊本部中、以步槍柄向日憲兵面部腰部毆打、並以實彈步槍威嚇等、實係對日軍重大侮辱、故日軍當局、甚爲憤激、

〔中央社華盛頓八日電〕美國務卿赫爾、八日接見記者團時、曾談及上海美兵暴行事件、稱、渠深信該事件、可由日美兩國上海當局之協議、獲得合理而又實際的解決、並表示美政府之態度、務擬就地解決該問題、

社論　天理人欲關頭

民食恐慌的原因，雖然很多，竟不出天然的，環境的，與人爲的三種。像乾旱之類，出乎天災，不用說了。戰事之破壞莊稼，遊擊隊之剝削農村，固於事實環境，也非一時所能解決。惟獨囤積漁利，居奇操縱，則是純粹人爲的過咎，其事可惡！其心可誅！既巳非道德觀念所能感化，祇有用嚴刑峻法對付之。

糧商身爲米蠹，惟利是圖，本不足責。有資財的人，利用米麵高漲的機會，多囤多存，除作一家終歲之儲外，還要額外積聚，以爲掙錢之計，已屬違背良心，觸犯禁律了。若身爲國家官吏，受人民供養，坐領優俸，也要歆羨市儈的行爲，從民食上謀生財之道，或包庇私運，或蘊藏待沽。這種行爲，豈特賊害羣衆，抑且貽羞國家，人以爲可恨，我以爲可悲！古語說：「哀莫大於心死」我人殊不信劫後餘生的今日，尙有此種毫無心肝之人也！

國民政府改組還都以來，以汪代主席痌瘝在抱，拯民水火的精神爲中心，對於救濟民食問題，可謂刻刻注意，不遺餘力。其所表現者，如五月三日行政院會議通過院長臨時動議「積極救濟貧民決案」「撥款一百萬元，舉辦平糶案」。同日又通過「薦任以上官吏扣薪助振案」。六月卅日國民政府令行政院，各省市政府「嚴行究辦奸商囤積居奇案」。七月一日國民政府訓令監察院，「訪查不肖公務員勾結奸商，共同漁利，從實彈劾案」。以及七月二日汪院長在行政院會議報告「關於解決人民糧食問題，經交涉結果，已有辦法」等案，都是最切實際的辦法，處處流露救元黎保赤子的崇高精神！就是其所發表「再呼籲於同胞之前」一文，劈頭也是提出米貴問題，說：「同胞餓得耳要聾了」！藹然仁者之言，其心情是何等痛切！中央領袖在事實與言論的表現如此，而謂仍不足以感動大衆，以收「廉頑立懦」的功效，吾人殆未之能信？

米慌到此地步，舉國應當以「盡全力救窮人」爲第一義！大亂都由饑荒而起，中外歷史早告訴過我們了。有米的不管沒米的，已屬不該！有米的還要囤米，更屬不該！囤米又非專爲自己吃，而爲漁利，那簡直其心不堪問了！據聞監察院奉到國府一日訓令後，現已開始嚴密調查，並准許人民舉發，以便「獲貪人置諸重典，中國法而儆官邪」，我們深望少數惑於義利的公務員，從速覺悟！或者「有則改之，無則加勉」，以全人格，以保國譽。倘能從此袪蠹貪汚之風，蔚成廉潔政治，則又不僅一時民食蒙庥，國運亦且轉於隆盛，中國眞由此中興矣。（F）

德義添一生力軍　西班牙將參戰　瑪德里京城貼滿排英標語

【中央社羅馬八日電】德軍佔領法國西海岸後，德西兩國遂在地理上接壤，而使西班牙更爲接近德義方面，據此間所接瑪德里消息稱，西班牙近將加入德義方面而參戰矣，蓋最近瑪德里城壁上大書「實現歐洲新秩序」「新秩序建設在於打倒英國」、「擊碎其海賊的支配權」等標語，又當地報紙以大字標題論「打倒英國」其言有曰「德義將於本月中得西班牙全面援助，而將總決算書致送英國」總之西班牙充滿參戰熱潮，

加拿大隸屬問題　赫爾不表示態度

【中央社華盛頓九日電】據海通訊、美國務卿赫爾、昨日在情報會議席上稱，馬爾的尼克島之情形，現仍混亂、美國政府迄未能證實英艦轟擊該法國屬島，赫氏對加拿大是否將成美國殖民地、而不任其轉入第三國之問題，拒不答覆、渠繼稱、欲答覆此項問題、必將牽涉許多歷史問題，

事變來三年來　中日雙方損失

【中央社東京電】日本大本營陸軍部發表，自七七事變發生時至本年六月中旬綜合戰果如左渝軍遺棄屍體一、五八七、六〇〇名，總共死傷逃亡投順等最少有三百數十萬，日方戰死八五、八〇〇名，鹵獲品、重砲野山砲三、三五八、洋砲六、八三二、迫擊砲一、八九九、高射砲三五九、重機關槍四、一五六、輕機關槍一二・三五二、步槍三五七、七〇一、汽車卡車裝甲車客貨車三、二二九，艦船二一〇、以上並未包括蘇聯國境統計）、日軍延長戰線約四・六〇〇公里，侵擄地區約一・六〇〇・〇〇〇平方公里，將及日本全土二倍半，與非佔領地域國，中國領土相比，約百分之五一、與全華相比約百分之十九，又國重機綜合戰果、中日事變中，渝機損失五六四架、滿蒙境內蘇機損失一、九三四架、日方損失一九四架、

德機轟炸英東南部　英機空襲德西北部　義機在英領亦極活躍

【中央社柏林八日電】德軍司令部發表、㈠西班牙洋面之德潛艇、刻已擊沉敵貨船達二十一艘，其中並包括武裝油槽船「桑夫萊南德」號（一二〇五六噸）一艘、㈡德空軍仍繼續空擊英土，彈如雨，在南部及東部海岸地方，投轟炸者有布來因廷車站，威地島、弗爾瑪斯岸壁造船所及兵營，又東部地方爲德機轟炸者，於密德爾布洛及新堡武器製造廠，㈢英機於七日白晝轟炸德國西部，入夜後，又襲北部，損害極微，擊落英機十四架

【中央社倫敦八日電】英空軍部發表，㈠七日夜德機襲擊英本土東北岸二處，殺民房數間，該夜又飛至其他沿岸各地，㈡爲英軍擊落之德機、七日計七架，八日計六架、又據英海軍部發表、英驅逐艦「華爾文德」號，（一一〇〇噸）遭德雷擊沉、

【中央社羅馬八日電】義大利軍司令部發表戰報稱、㈠義機七日空襲馬爾太島及亞力山大里亞、英海軍根據地、收獲莫大戰果、㈡在基列那加國境方面、我軍與敵機械化部隊發生戰鬥、我方破壞裝甲車多輛、㈢東非我偵察機攻擊英屬蘇丹之加薩拉內地、轟炸敵軍步甲車部隊、此外並轟炸白尼羅河沿岸之馬拉加爾機場、及巴布厄爾曼得海峽之布利姆島機場

美洲不穩聲中　美聯合艦隊司令　突抵華盛頓　與政府首腦祕密會談

【中央社華盛頓八日電】美聯合艦隊司令官禮查特遜，前週末突蒞夏威夷抵華盛頓、刻查明係與政府首腦協議、惟據海軍當局發表，此爲不過慣例之訪問華盛頓、禮查氏在協議完畢後，即告歸艦、其他則力避言明，值此時局，頗爲各方面關心、以致發生種種論傳，消息界觀測、其協議內容如下、㈠因歐局變化將駐夏威夷艦隊移太平洋轉駛大西洋問題、㈡擴充含有羅斯福大總統新國防計劃之新海軍計劃、

南國內長　被控免職

【中央社南斯拉夫京城九日電】據海通訊、南國內政部長密哈爾迪區、昨晚由保蘇親王加以免職，在新內長未委出以前，由總理斯維古維區暫代，據稱密哈爾迪區之免職，係因對隸屬行政機關、採取高壓手段，控案山積所致，

英準備被包圍戰　統制一切飲食品

【中央社倫敦八日電】據哈瓦斯訊，糧食部大臣華爾登勛爵、頃發表廣播演說，宣佈茶葉限制購買辦法，立即付諸實施，俾將全國經常費數量，減去百分之二十五、即日起、每人每星期限購茶葉二盎斯，以免屯積，此外人造奶油脂肪等，當在兩星期內實施限制購買，蓋本國食糧雖極充足，仍須避免浪費，以準備長期被圍，

墨京選舉時　發生大暴動　美遊客受池魚之殃

【中央社墨京八日電】據國際社訊，此間昨日選舉時，發生暴動、有美遊客二人受傷，此二人業經證實，爲新澤稷州之德爾崇，與亞阿華州之馬倫，德爾崇被擊中腰部，馬倫被擊中腹部，

英軍深入埃及沙漠地帶　截斷義軍水源　路透戰地記者稱義損失頗鉅

【中央社開羅八日電】據路透社訊、昨夜此間發表、英方戰報稱、西部沙漠英軍巡邏隊、復深入敵軍前綫、截斷自巴迪亞通加普索之水管線、據繼續消息、七月四日、加薩拉一役、敵方損失輕坦克車八輛、飛機兩架、及士兵三百名、路透社特派員頃有埃及沙漠之行、見英軍所奪獲之義方、大量戰具內有簇新高射砲、平射砲逾六十尊、槍彈四百萬發、雙眼望遠鏡及戰地電話設備等物、里比亞境內、摩薩牌屈魯斯西、約二百哩處、有大批坦克車、亦落英軍掌握中、

法航空母艦被擊沉說　法政府正式否認

【中央社維查八日電】法航空母艦克門台特號（一萬噸）、傳前在沃朗海港戰中、有被擊沉說、茲法政府發表該艦及船員、現均在法國某港、正式否認該項擊沉之說、

大阪市會　擁護新政體

【中央社大阪九日電】大阪市會、今日舉行各派懇談會、討論近衛公之新政治體制問題、結果決定、各黨派一致擁護、並組織「大阪市新黨成立促進同盟」、懇請近衛公之奮起、

丹麥總理廣播　力言與德合作　實行工商業大規模建設計劃

【中央社哥平哈徑九日電】據海通訊、丹麥總理司徒寗、昨晚發表無綫廣播演說、謂、適應因戰事而變化之歐洲新局勢、實爲丹麥政府當前急務、總理力言、丹麥國會能集中政府之四大黨、及容納任何政黨之名流、誠是丹麥國會歷史之創舉、關於對德忠實合作、及丹麥工商業大規模建設計劃之實行、司徒寗認爲最急切而最重要之問題、

今日之羅馬尼亞（下）

本年春間，當蘇軍困於蘇芬戰爭，且英法勢力，尙未凌落如今日狀態時，嘉洛爾二世，曾率同其僚屬，攜戀而入比薩拉比亞之首都齊士納軍，撫膺傲然作豪語謂，「我軍應以武力，永遠保衛比薩拉比亞爲羅領」，此語想世人今尙盤旋於腦際也，然其後形勢，英法巳非德國之敵，同時，義大利崛起，圖謀獨霸地中海，蘇聯當亦不肯傍觀，勢將顧盼進出於巴爾幹，以相頡頏，此乃在吾人預想之中，於是羅國被迫，不得不改變其趨向，最近嘉洛爾二世，曾要求解散羅國之全部政黨，以之打成一片，另行組織「全國一黨」，即全體主義之親德政黨，亦乃爲此，

然結果投機主義者，遭遇末路，吾人回憶羅國於前次大戰之末，意外取得收獲者，亦不外爲投機之結果，蓋當上次大戰勃發之初，羅與德締結密約，經二年間審視情勢之結果，突然改變態度，而參加協約國方面作戰，迫其首都佈加勒斯特，被德佔領後，乃倉皇失色，狼狽與德單獨媾和，其後協約軍轉敗爲勝，遂再加入協約國方面，

（四）巴爾幹風雲未息

其後仍賡續持投機主義，直至今日，當英法派之內閣出現，以爲將彈壓法西斯「鐵衛團」，遂立即解散向來之議會制，採用法西斯式「職能組合制」，以代替之，實行羅人特有之投機主義，然至今日，親德政策，爲時稍遲，已無效果，向來羅人即以具有投機主義之天才見稱，此點頗得良好評判，惟國民性極爲浮躁，婦人之貞操觀念，早爲世人所知，即男子亦然，如嘉洛爾二世者，即爲其代表人物也，羅國史籍，曾載一哀豔動人之歷史，謂前羅王富爾德蘭特，戀一才色雙絕之女詩人，名維愛嘉黎斯柯者，彼此靑鳥頻傳，心心相印，而皇后瑪麗即以寵臣問題，鬧得宮闈醜汚，傳佈內外，宮廷成爲陰謀之窟，由此事實觀之，可知羅人之一斑矣，現國王嘉洛爾二世，亦曾熱愛某將校之千金，名齊齊蘭布梨，嗣又勾搭羅貝斯克夫人，將王妃赫蘭捐棄，暫時禪讓帝位於皇太子密海爾，此亦一段羅王佳話，曾流傳一時，嘉洛爾二世，現尙少壯，年僅四十有八，最近極關心國政，具有政治家之靈活手腕，頗得一般國民之信仰，今雖失其大半領土，較之波蘭，比利時，荷蘭等，尙有充分復興之餘地也，巴爾幹問題，並非如是即可解決，現匈牙利及保加利亞亦主做蘇聯之例，崛起從事收回失地，且蘇聯雖已貫徹對羅之要求，仍不以此爲滿足，進而期望握得黑海之霸權，同時實現其對博斯破魯斯海峽，達達尼爾海峽之素願，不無壓制土耳其之意，且難保蘇聯不企圖赤化保加利亞，南斯拉夫，巴爾幹全部，要之，巴爾幹今後之風雲，尙未可謂稍斂，（中央社）

監察院公告

查彈劾法第十三條監察院應接受人民舉發公務員違法或失職行爲之書狀等語近日米價騰貴民食維艱風聞有公務員勾結奸商共同漁利情事實屬見利忘義瀆職病民除由本院嚴密調查外人民如有所知應即詳述事實隨時舉發以憑查明嚴劾特此公告 B1204

高冠吾啓事

冠吾奉命來主蘇政時艱任重隕越堪虞用人悉秉至公政費力求撙節所有府內人員大率仍舊以資熟手現已部署就緒限於經費延攬未周私衷甚歉各方舊雨新交幸勿遠道賁臨徒勞跋涉特布悃忱惟希鑒亮 B1213

南京市財政局捐稅征收所通告　第一號

爲通告事前設東牌樓南京市菸酒牌照局業辦牙稅事宜現奉市政府令飭歸併財政局捐稅征收所接辦等因本所業於本月八日前往接收清楚嗣後凡菸酒商民暨各種牙行應於即日起繳納稅款請領牌照均由本所全權辦理除呈報外恐未周知特此通告 B1211

中央銀行籌備委員會通告

查本會考試錄取甲乙兩級行員及練習生業於六月二十九日在本會門首榜示並登載京滬各報通告在案所有正取各員生係以報名號數先後爲次序榜示中附註明白深恐各員生僅閱報章未來看榜對於名次前後或有發生誤會之處特再登報通告 B1218

南京農商銀行啓事

本行自七月十一日起改訂營業時間如下
星期一至星期五　上午九時至十二時　下午一時至三時
星期六　上午九時至十二時　下午休息 B1214

中國大民會宣傳處徵文啓事

本會成立將屆兩年茲值改組伊始又逢二週紀念爰將七月份會刊增加篇幅改爲二周紀念特大號以資慶祝本處並擬向各界徵求宏文取材依據「大民精神從反共和平建國的政綱政策中期求完成大亞洲主義之目的」爲原則交稿以七月十五日截止請郵寄南京中國大民會宣傳處擬定酬答如左特優者每篇酬法幣一百元其次五十元三十元二十元十元每等名額之多寡有無以評隊爲定不預設定額惟冀大方君子共就斯題各抒卓見俾作南鍼以爲大民光 B1167

蔡培啓事

鄙人謬膺京市任重才輇延攬專才惟恐不及顧以市府原有人員熟手可資未多更易猥蒙友好引荐羅致有心廣延無術遺珠興歎愧負良深謹當分別存記俟有缺額再圖報命敢布歉忱諸希鑒恕 B1193

水利委員會初級水利技術訓練所招生廣告

學額：三十名一年畢業　資格：年齡在廿歲以上二十四歲以下之男性曾在公私立中學肄業三年以上或有同等學力者　報名日期：七月十一日起至十八日止　試驗日期：七月廿、廿一兩日　試驗科目（1）筆試（國文物理算術代數幾何三角）（2）口試（3）體格檢查　試驗地點：南京瞻園路本會　待遇：受訓期內膳宿書籍及制服各費由本所給供畢業後酌留本會或分發各省市任用詳細手續另備簡章函索即寄 B1199

招考無線電技術員啓事

名額　二名　學歷　高中畢業或具有同等學力者　經驗　具有裝修無綫電機械之經驗者　年齡　三十歲以下　性別　限以男子
報名（日期　自即日起至七月二十日截止　地址　太平路南京電報局庶務室　手續　繳呈履歷書及最近照片二張）
考試（日期　七月二十四日　地址　太平路南京電報局） B1209

招考無線電技工啓事

名額　二名　學歷　初中畢業或具有同等學力者　經驗　於電機或機械工作有二年以上之經驗者　年齡　三十五歲以下　性別　限以男子
報名（日期　自即日起至七月二十日截止　地址　太平路南京電報局庶務室　手續　繳呈履歷書及最近照片二張）
考試（日期　七月二十五日　地址　太平路南京電報局） B1210

律師葉兆昌代表何星五邢長寶啓事

啓者查本京新世界遊藝園及明星大戲院向由何星五君執業茲於本月九日憑中出租與邢長寶君接管營業所有九日以前之人欠欠人事宜統由何星五負責理楚九日以後概歸邢長寶負責並自邢長寶接管以後加用寶記字樣爲憑合代啓事如上
事務所　本京新街口糖坊橋三十八號 B1221

李清輔律師受任南京同和航運股份有限公司蚌埠公記常年法律顧問通告

事務所　白鷺洲白鷺村三號
茲本律師受任上開當事人爲常年法律顧問嗣後如有侵害上開當事人之名譽信用營業權利及其他一切法益者本律師當盡依法保障之責特此通告幸希各界週知爲荷 B1196

華生烟草公司南京蚌埠總經理處亞東貿易商行招請外埠分銷經理啓事

上海華生煙草公司出品各牌香煙選精良芬芳濃郁具有色香味各不同之獨特優異問世以來極承社會人士讚美用能風行遐邇本行經理該公司出品各牌香煙專銷蘇皖境內所有各外埠分銷經理除已經派定者外尙餘空額多處如有各埠店號或個人願意經銷者請至南京中華路實輝巷十八號蚌埠中正街四十二號本行營業部接洽可也 B909

綸昌永不退色布　爲夏令最佳之衣料

涼爽舒適　經濟美觀
經久耐洗　永不退色

綸紡（黑牌）　麻紗（綠牌）　麻綢（紅牌）　府綢（妃牌）　法司哥（藍牌）

各大公司各大棉布號均有出售

綸昌紡織漂染印花有限公司　LTD
總公司　上海四川路二百十號
織廠　浦東陸家嘴烟廠路
印花廠　浦東白蓮涇東

新東方

政治經濟文化綜合雜誌
第一卷　第五期
七月號　業已出版

要目

民食問題（社論）
釋主義……成德
和運現階段內工作及任務……李剛
實施憲政之問題……早東
三權制中之議會監察權……周匡
全國報人應有之覺悟與努力……夏麟
從穆時英之死說到「暗殺」……曹仁堃
和平與新啓蒙運動……江雲生
世界再和平之新概念……愛笈

今後中國之教育方針……徐公美
今年的「七七」紀念日……懷燕
法蘭西與中華……見微
國際　英美遠東政策的內幕……劉希平
歐洲戰局之新階段與遠東……白青雲
日本對外貿易之現況及其前途……明若
時論　從德法休戰說到英國當前的危機……仁
上海　上海租界問題……王冲
上海租界之性質……凡島

本社緊要啓事

本社社址自七月八日起巳正式遷至南京西方庵七號嗣後如有投稿件刊登廣告等事項請逕向新址接洽爲荷　新東方社啓 B1223

每册售價國幣三角
歡迎直接定閱全年三元
新東方社發行
社址：南京西方庵七號
分售處：本埠大書局各外埠均有代售

中華民國二十九年七月十日　（星期三）　**南京新報**　（日刊）　（第七〇〇號）　（第一張第三版）

渝方空軍要員 譚世昌飛抵京
矢志爲和平建國奮鬥

自國府還都、奠定和平基礎以來、各方熱心救國志士、深知非和平、無以救中國、在渝黨政軍各方負責人員、紛紛來京、共同担負和平建國工作、迭經本部發表、最近又有現任重慶空運大隊飛行員譚世昌、於六月十日十一時十五分、由成都駕美國製比荃克萊夫Beechcraft第十七號空運機、（參照下面圖片、其上角爲譚）於同日下午三時五十分飛抵某地、十一日來京、譚君現年三十歲、廣東中山縣人、廣東航空學校第四期畢業、歷任海陸軍航空飛行員、譚君聞國府還都南京、志切和平、特乘機脫離重慶飛來、今後願爲和平建國奮鬥、此次譚君之飛來、實爲渝方航空人員參加和平工作之第一聲、

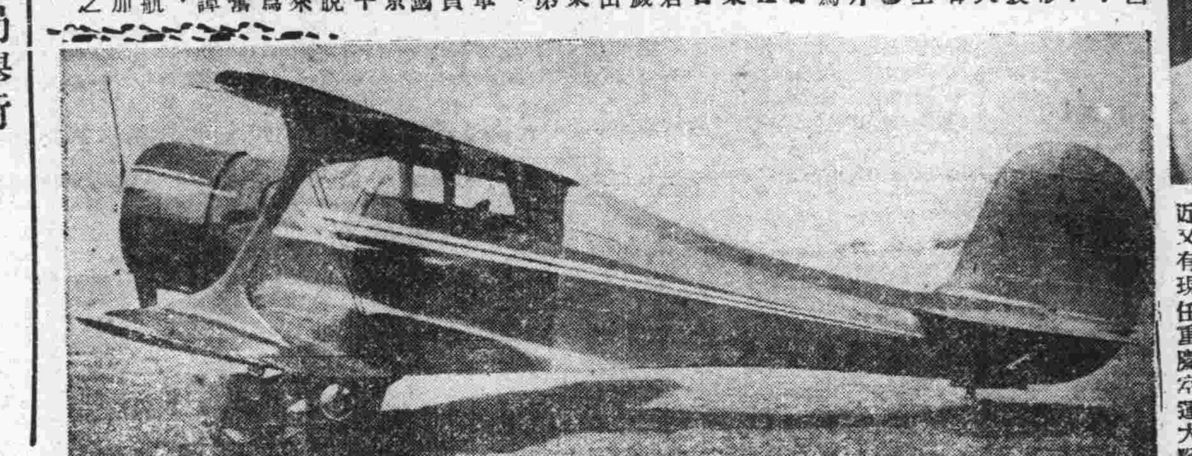

衛生局舉行 全市衛生總檢查
發現有違衛生者嚴予處罰

【本報訊】炎夏已屆、正是天熱之時、寒暑表高達華氏百度、是以全市市民、莫不汗流浹背、兼之近日來未曾落雨、熱悶難當、一般人民、尤其是經營小販者、此時最易感冒、設若飲食不潔、即染時疾、在此百物騰貴之際、飯食尙感維艱、一旦患疾在身、因無錢治療而病死者、時有所聞、故衛生局鑒此爲根絕疫癘叢生、以保健康計、爰依照過去先例、特於即日起、調派全體稽查、舉行全市衛生總檢查、每區約派衛生檢查員一人至二人、每日分往大街小巷、境內各處、對於飲食店之設置衛生器具、水井池塘之保持清潔、菜蔬之消毒、垃圾污垢之清除等之檢查、飲食挑担小販等項、凡與衛生有關者、無一不注意及之、如檢查員發現有違衛生之商店或人民、第一次即予嚴厲警告、二次發現仍未改善、安然如故者、決即分別勒令停業或罰鍰、以示警戒、至檢查日期、當局將於夏末秋涼時方可停止、務使首都人民、安度炎夏云、

法比瑞同學會 不日籌備成立

自國府還都以來、留法比瑞諸同學、先後來京參加和平建國工作者、極爲踴躍、人數日衆、僉認爲應有組織聯絡情感之機關、以維繫友誼、茲聞已由吳凱聲、孔憲鏗、朱鴦元、石龍川、戴策、沈德韺、賀之才、何廷楨、謝崇昉、徐位、魏楚、廖家楠、沈覲宸、李蔭昌、張悰文等發起組織法比瑞同學會、業經召開籌備會議兩次、商妥該會組織緣起及章程草案各項、以便定期召集成立大會、並公請留法前輩褚民誼先生爲該會指導、藉利進行、又推外交部祕書張悰文氏爲臨時通訊員、凡留法比瑞同學、欲加入該會者、均可與之接洽云、

全國首屆警政會議 定下月初在京舉行
各地警察機關均派員參加

第一屆全國警政會議、已定於八月一日在京舉行、警政部方面、除先成立警政會議祕書處外、并通令各地警察機關、屆時派員來京出席、（包括蘇、浙、皖、粵、閩、滬、鄂、魯、冀、察、晉、京、杭、漢、潯、平、津、汕頭、廣州等各省市）外、同時參加出席會議之各部、除內政部外、計有司法行政、鐵道、交通、農鑛等部、會議地點預定在該部會議廳、現警政部各署司、正籌備會議提案之準備、

新華電工學校 最近即可招生

國府改組還都後、電訊事業亟待恢復、與建設、惟因人才缺乏、乃有無線電專門人員籌設新華無線電工程學校、以造就忠於和運之基本人才、爲反共和平建國而服務、該校籌備將近一月、業已就緒、不日即將登報招生、該校將來對成績優良之學生、能負責介紹職業、並聞已聘請周佛海、丁默邨、李士羣、林之江、蕭一誠諸聞人爲該校校董云、

鐵道部將派員 調査各地鐵道情形
先自京滬滬杭甬兩路着手

鐵道部、爲明瞭各地鐵道交通情形、以便考核、對京滬、滬杭及華北各地鐵道暨江北各處交通情形、擬分別派員實地調査、刻正趕辦調査手續、一俟完竣、即行出發、先自京滬滬杭甬等綫、着手調査、

恢復主計處 審核會計事項
最近期內即可組織成立

【本報訊】政府當局、爲符合財政收支、財政部方面、爲會前會與監察院審計部聯絡、擬設歲計委員會、審核一切、藉期合理化、嗣因經費與其他事項之未果行、遂使此案於無形中停頓、頃據關係方面消息、政府當局爲會計等項事務之進行、與調査便利計、擬將於最近期內恢復主計處之組織云、

改進農鑛事業 調査員返京

農鑛部前爲調査整改進各地農林、蠶桑、漁牧、鑛山事業起見、特委派該部祕書李希文等八人、分四組往各地調査、茲悉農林、蠶桑兩組調査人員、已於日前公畢返京、漁牧組調査人員亦將於日內返京、鑛山組調査員技正俞梅遜、專員李葭濤、於日前赴漢、約計一旬、即返京覆命、

實行取締公務員 勾結奸商漁利
監察院決嚴厲彈劾 并令人民隨時舉發

【本報訊】自中樞當局發表公務員不得兼營商業之明令後、連日間各報章紛載公務員辭卸業商上兼職、以符中央法令、然而最近因米價飛漲、民食維艱、而感受種種痛苦、查米價飛漲之因、純爲一部不正當之公務員勾結奸商操縱所致、其行爲殊堪痛恨、國府當局有鑒及此、前曾令飭監察院調査彈劾、取締貪汚官吏、以解除民困、現在監察院除積極調査外、并令人民根據事實舉發、而藉以達成和平建國之廉潔政治云、

【本報訊】監察院、茲鑒於日來米價騰貴、民食日趨維艱、實爲奸商操縱、來源受阻爲一主要原因、亦且風聞甚至有公務員勾結奸商共同漁利情事、實屬見利忘義、賞職病民、茲悉該院特査考彈劾法第十三條之規定、監察院應接受人民舉發公務員違法或失職行爲之書狀、爰依此辦法、除現由該院即日派員多方嚴密調査外、并准許人民舉發、如有所知、可即時詳述事實呈報、該院決當査明嚴劾、決不姑寬、惟人民亦不得含沙射影、虛搆事實云、

京警廳長申振綱 視察所屬各局隊

首都警察廳長申振綱、爲求改進首都警政起見、除已通令所屬各局隊、對於上月警政部舉行談話會時所指示各點、務須認眞奉行外、並於日前親赴東區西區北區等局視察、聞視察結果頗爲滿意、

警政部派員 視察警廳

警政部簡任視察徐映午、董健吾二氏、於九日上午、赴首都警察廳視察、當由廳長申振綱、陪同至各科室巡視一週、

教部附屬各校整委會 舉行首次會議
商討整理方案以便實施

教育部對於附屬各校、如敎員養成所、男女模範中學等、均認爲有變更計劃或加以整理之必要、業已組織附屬各校整理委員會、並派定普通司司長徐季敦、督學李公鐸、參事施文治、祕書徐漢、及編審孫振、科長王慶濤等十一人爲委員、當指定徐司長爲主任委員、負責招集開會、刻因徐司長東渡、參加東亞敎育大會、故暫由祕書主任代行召集、茲悉該會業於九日下午四時、在敎育部舉行首次會議、商討整理方案、以便實施、

南京鹽務辦事處 主任易人

【本報訊】財政部鹽務管理局南京辦事處主任於灌園、辦理鹽務多年、自接任以來、力圖整頓、昨奉部令調任皖岸區蚌埠鹽務辦事處主任、直轄財部、遺缺聞財部已委任蔡兆琛遞補、刻於氏正趕辦交代、不日即赴蚌履新云、

軍事委員會、以推動和平建國工作、首重建軍、而建軍必須基本幹部訓練、特擇定四條巷李公祠成立軍官服務團、抽調前軍官訓練團員、及現役將校、於昨日行始業式、今日正式授課、滿期后、均派全國負責建軍工作、（照片）軍官服務團員、晨起升旗上課時一瞥、

南京廣播電台 播音節目
JC XO 660
七月十日（星期三）

▲上午▼
- 一一・三〇—一一・五九 家庭節目（常備的家庭藥品之一）
- 一一・五九—一二・〇〇 報時（南京時間）（北京語）（日本語）

▲下午▼
- 一二・〇〇—一二・三〇 故事（水滸傳—史文公獨戰五虎將 張儒鴻）
- 一二・三〇—一・〇〇 西洋音樂（聲樂）
- 一・〇〇—一・二〇 報告新聞（北京語）
- 一・二〇—一・五〇 唱片（崑曲）
- 一・五〇—二・〇〇 預告節目（北京評）（日本語）
- 二・〇〇—二・三〇 唱片（中國音樂）（歌唱）
- 二・三〇—三・〇〇 經濟新聞（上海語）（轉播大上海）
- 三・〇〇—五・〇〇 休息
- 五・〇〇—五・三〇 特別兒童節目（教員發表會附屬小學校兒童音樂）
- 五・三〇—六・〇〇 唱片（廣東音樂）
- 六・〇〇—六・三〇 報告新聞（北京語）
- 六・三〇—七・〇〇 皇軍將兵之時間（轉播於日本國內）
- 二一・一・ 戰爭新聞 漫藝
- 七・〇〇 時報（日本語）
- 七・〇〇—七・一五 唱片（揚州戲）
- 七・一五—七・三〇 報告新聞（北京語）
- 七・三〇—八・〇〇 在留邦人之時間
- 七・二〇—七・三五 日本語報告新聞
- 七・三五—七・五〇 對談新聞
- 七・五〇—八・〇〇 「英・德・法三國進行曲」
- 八・〇〇—八・三〇 唱片（中國音樂）（流行歌）
- 八・三〇—九・〇〇 唱片（蘇灘）（轉播大上海）
- 九・〇〇—九・二五 報告新聞（北京語）（轉播大上海）
- 九・二五—九・五〇 輕音樂（播轉於國際聯歡社）（至中播於南京發）
- 九・五〇—一〇・〇五 時事講述（北京語）（轉播大上海）
- 一〇・〇五—一〇・一〇 預告節目（北京語）

海軍部派員 赴日考察

國民政府海軍部、自成立以來、對重整新中國水師之計劃、積極推進、茲聞該部以友邦海軍、足爲我國借鏡之處頗多、擬於最近期內、派該部科長以上重要官員約十餘人、東渡考察、

渝軍俘虜六十六人 今日予以釋放
派往市府所屬工廠服務

【中央社】中日事變勃發以來、戰禍蔓延各地、名城要隘、節節失陷、渝軍戰敗被俘者、爲數甚衆、日軍特設俘虜收容所於本京、予以救濟、該項俘虜多屬受有創傷者、經該所醫治後、咸已痊愈、並經該所予以精神上之感化、現全體均已深切覺悟、明瞭此次抗戰之失策、對友軍之寬大仁愛、表示感激、願在和平反共旗幟之下、爲一善良之人民、茲悉該所本友軍仁愛之主旨、予該項俘虜以釋放、已定於十日上午九時、舉行釋放典禮、將彼輩共六十六人、引渡市府、派往所屬工廠服務、俾得自力更生、

國立中央圖書館 趙正平暫行兼任

教育部爲繼承前國府法統、爰將前維新政府時之江蘇省立國學圖書館改爲國立中央圖書館、茲悉館長一職、業決定由敎部趙部長暫兼、

警政部劃一警政 訂警務處組織法

【中央社京訊】警政部爲劃一警政、切實整頓各省警務處之組織起見、刻已擬定各省警務處組織法草案、呈請當局審核、一俟通過、即可施行、

遺失聲明
敝人於前日遺失教育部第五四號司機服務證及京〇〇一四二八號開車執照各乙張、除呈請補領外日後如有發現一概作廢 胡錢啓 B1216

收買上海當票
本莊爲便利南京市民起見在京設立分莊重價收買南京市民存有上海各當舖大小當票收買粗細皮貨代辦上海中西衣物及委託購買事件各界如有上項事件請臨莫愁路朝天宮對過192號陳順興舊貨店徐君接洽上海福記莊南京分莊謹白 B1215

請往古林寺避暑
風景幽蒨之城北古林寺近經該寺住持將內部大加整理備有乒乓象圍棋等高尙娛樂僧侶誦經虔誠至有週紀喪白冥壽孤誕之素齋爲本市叢林古刹中之翹楚凡我同好盍興乎來 介紹人 褚民誼 朱履龢 陶錫三 吳凱聲 劉昌威 A699

歡迎中國人 高級分租房屋 「春日莊」
肅靜 清潔 便利
地址：南京太平路建福里六號 電話二一五九二 A698

代賣 東亞海運 日本郵船 大連汽船 等 安慶 九江 漢口 航線之船票
代辦貨物的 轉運 重份量 輸搬送 等事務
爲中國人最便利的……中山東路三〇四號
上海旅行案內所南京支店 電話二一二四七號 A702

衛平法律會計事務所
律師 會計師 葉兆昌
所址：南京城內新街口糖坊橋三十八號 A584

太平春茶號
本號前因莊貨售完以向來拘定不售劣貨主義寧願犧牲停業兩個月前曾登報聲明當蒙各界所共諒目下自辦太平各種名茶均已大批運到並親赴祁門浙江等處選辦最高紅茶龍井亦已到齊定價低廉無美不備如蒙惠顧毋任歡迎特此公告諸維鑒察是幸
地址建康路黑廊街口七三號 A700

增進男女愛情之神祕
健全之人，妻妾融樂，自多美妙恩情，更有婚後，房事過度，荒淫縱慾，久之遂患陰萎腎虧體虛之症，或則年事漸高，衰頹無力，挽救之法，唯有速服男女妙藥「補力丁」因該劑之主要成份，動物睪丸精質，功能增精健腎，補血補腦，返老還童，加強生殖機能。保證服後立即見效，并可擺從前外強中乾之羞，而面紅潤，享受人生樂趣矣，請即購服。德國華德大藥廠出品名藥「補力丁」每瓶實售國幣三元
南京總經理朱雀路屈臣氏藥房 各大藥房均有出售 A633

男子最怕是腎虧
遺精腰痠即是腎虧之象
男「性能缺落」，大抵由於少年斲傷，色慾無節，用腦過度，神經衰弱而起，以致腰痠腿軟，神腎關不固，精虧神衰，事業乏進取心，人生無眞樂趣，欲謀補救，宜節慾養性，二充實青春腺液，一服用王道，有效補腎藥物，況人體諸虛百損以腎虧爲最，難調補，因腎水時或排洩故也，「虎龜熊鹿補腎丸」補腎功效最大，年來效用卓絕，信譽日隆，此乃千萬服者所造成之事實也，每瓶五十粒裝，售價二元，可服十二天
虎龜熊鹿 補腎丸

功能
茲補神經 增強腦力 助長體力 增進胃納 治療遺精 添生血液
治療腎虧 活躍細胞 調經治帶 輔助戒煙 強身健體 延年益壽
南京大藥房均有售
上海美靈大藥行出品

腦腎丁
聲名久著唯一綜合營養劑
腦……爲人身最高總司令 一切思想行動權威掌握者 故思想行動敏捷與否 全在腦 腦力充足者必有過人之才智 腦弱唯一救星 世人皆曰……腦腎丁
藥房均售 當心膺貨
成份獨特 效力驚人
腦弱服之能補腦 腎虧服之能強腎 遺精服之能固精 衰弱服之能長力
總經理上海魯吉行 蘇州經理華美大藥房

M3
香港脚 請滴用 妙特靈
殺蟲止痛 防濕內竄

脚趾濕癢之對症藥
脚趾濕癢痛楚難當欲根本而迅速之痊癒惟有搽用妙特靈藥水以盡殺盤踞皮下之螺旋菌拔濕毒澈底清血不痛不痒愈後不留疤痕永不再發
妙特靈藥膏 拔毒收功
各大藥房均有代售

瓶口大 易取漿
黑人髮漿 不是普通品質

無膠質 有黏性 無油質 有光亮
瓶可用數月
各處均售
南京代理建康路二十號寧記號

請飲 **老牌益利汽水** 大瓶 中瓶
汽水經濟價廉 一瓶能抵普通數瓶
美國渴樂斯鮮橘汁
風行歐美五十餘載 醒腦生津 開味提神
上海益利汽水公司 駐京總經理廣順昌汽水行 洪武路287號

經濟新聞

米糧又呈停頓 麵粉供應無虞
綠飛鷹粉今日到四千袋

【本報訊】連日米糧來源、雖有零星點綴、詎於前昨兩日、又告中斷、米荒爲患、迄未解除、是以改而食麵者、日甚一日、而供給麵粉之「有恒」「益豐」兩廠、一因外埠定貨未清、一因運輸發生困難、無形陷於停頓、惟市場囤貨尚豐、加之鎮江金山粉、無錫山鹿粉、均有運到、故雖於兩廠無貨供銷之下、依然未感缺乏、據悉益豐廠綠飛鷹麵粉、在今日（十日）約有四千袋到京、有恒出貨與否、尚無所聞、故麵粉問題、一時不致發生恐慌、囤粉奸商、雖欲提高暗盤、惜動辦者不湧、難逞私慾、昨市粉價、仍保平穩、并無榮辱云、

大批洋米到滬 滬米價已回跌

【中央社滬訊】滬市粮食、近因交通關係、航運困難、以致來源稀少、人心恐慌、且受米奸從中操縱、市價日趨高漲、經租界當局之嚴厲取締囤斷抬價、及粮食評委會之成立、抑定米價、行情稍見和緩、茲悉（八）日米市場開市後、傳聞由香港到滬航輪裝來洋米六萬五千包大批之貨、人心大疲、米價遂即隨之回跌一元左右、聞後批尚有四萬餘包、即將由港運滬、且港地情勢較前和緩、一時不致發生事件、故洋米來源可繼續不斷、米價或將逐漸跌落云、

六底開市後 金融市場動態 已成易跌難回

【本報訊】本市金融市況、自六底開市後、在投機狂熱已成過去之環境下、市場頗爲平靜、打破兔起鶻落之惡現象、日鼎華興券交易率、因英美匯市之穩定、幾成定局、僅給赤方面、滬市成交不惡、活動尚力、惟起落範圍、迭告縮小、各銀樓門可羅雀、給赤交易、亦只零星點綴而已、昨市外幫吸買稍強、現金收市、微有軋升云、

【中央社】九日京市金融市場、連日因人心浮動、看高心思頗熾、惟交易清淡、買戶見勢不利、暫居觀望之局、故昨日市況、各情業已步入穩途、刻市上金市大條五千二百元、飾金進四百九十五元、出五百四十五元、華興券進一百四十九元、出一百五十四元、匯劃貼現四十五元、日鼎進八十一元七角五分、出八十一元二角五分、折合法幣進一百二十二元二角、出一百二十三元、

來源踴躍包客停手 麥價昨市見疲
到貨五千担行盤跌五角

【本報訊】本市自新麥登場後、雜糧市場、交易欣欣向榮、每日到貨、動輒一空、類爲包客吸收運滬、詎以近兩日來、包客以滬麥湧到、麥價猛縮、現已較京市爲低、計算無利可圖、相繼停手、是以昨日麥市、轉趨冷淡、交易寥落、惟河下到源仍極蓬勃、外江到船二十二隻、見小麥二千餘担、菜籽五六百担、內河廊行、各到小麥千餘担、綜計共到麥、將達五千担、而統市成交、僅及全數十分之三四、約二千担左右、行盤報疲、昨市而跌五六角一担云、

鋁質輔幣續到滬 破舊幣券可調換

【滬訊】上海銀行業同業公會、前爲調劑滬市輔幣起見、呈准財政部發行一分五分鋁幣、第一批總額五千萬枚、已先後運抵上海、由銀行聯合準備會、錢業聯合準備庫及英商匯豐銀行、分發給各銀行錢莊流通市面、記者昨向銀行公會探悉第二批五千萬枚一分五分各半、委託鑄造合約簽訂後、即將依照合約規定、再分批運滬發行、凡各業公會以及各大公司等、如有正當需要欲領用者、可向銀行聯合準備書面請求、惟每戶一分以一百元、五分以五百元爲最低額、因該鋁幣之包裝、一分每袋爲一百元、五分每袋爲五百元云、

【又訊】據記者向銀行業同業公會探悉、該業以新鋁幣已繼續運滬、現正積極辦理各業申請兌換之事、此項兌換手續、分書面請求或直接至該業商洽、推須經過調査、認爲確屬需要、始准領用、又悉該業近已允准舊幣調換、凡各業公會以及各大公司等、均可將破舊之輔幣積成整數、至承兌機關調換云、

泰安油中斷 油商向滬採購接濟
豆油市價暫難鬆弛 買賣觀望交易清閑

【本報訊】本京油市來源、連日因淮堤潰決、泰安油無法起運、客幫銷胃仍無懈態、各油均盤緊不已、油商現正向滬採購、藉資挹注、惟往來水腳增高、油市暫難望弛、行情有續趨上游趨勢、昨市買賣俱懷觀望、交易清閑、油價暫獲平穩云、

新蔴行將登場 市價看疲

【本報訊】京蘇週來客銷向榮、新蔴亦屆登場之期、客幫訂貨、甚形踴躍、聞黃山六合產蔴、將告大批運京、賣戶人心、賡續看疲、俟新蔴抵京後、各蔴市價、當可一致同跌云、

歐戰擴大影響 滬工商業衰落
各種物價漸下跌

【中央社滬訊】滬市戰後、畸形繁榮之工商業、自歐戰擴展後、因海外交通被阻、對外貿易日漸衰落、且香港海防航輪中斷、由滬運銷西南各省貨物無法輸送、以致工商業由繁榮而轉衰落、許多工廠已減車停工、限制產量、加以印度南洋各地運華原料品、因外匯放長、售價下跌甚鉅、影響工商業愈益不振、據商業某鉅子向記者談、現滬市工商物品、因無法推銷外埠、持貨者不得不貶價求脫、故各種日用物品價格、除糧食外、已在逐漸下跌中云、

買賣兩稀 紗市平疲

【京訊】紗市買賣兩稀、供求相持、故市勢依然平疲、計六支藍雙獅六百元、十支雙龍六百元、十六支金塔七百十元、二十支月琴七百六十元、二十支豐年八百五十元、及卅元、與最高價時、幾跌至一半云、

鎮江房屋供不敷求 紛建新屋材料高漲

【中央社鎮江訊】本縣事變後、各地新建房屋甚多、近以人口日增、商業繁興、市房住屋、均賃一空、刻下建築房屋者、大有人在、蓋以房地產事業頻繁、解決住的問題、刻不容緩、所建築材料惟感木料缺乏、建屋大料、大爲稀少、瓦磚石灰亦不甚多、屢經木業公會設法疏通來源、均未能充暢運鎮、棉木材料、已漸絕跡、在此恐慌之下、木業法外設法向隣縣各處採辦大批木料、成立公賣處、合作經營、備爲社會須要、惟價目方面較前高漲、新建築房屋者、得新木料蓋屋比舊料堅固永久、頗爲樂用、

滬市白報紙 跌入卅元關

【滬訊】本市白報紙、自歐戰緊張後、於去冬狂漲後、市價之高、每令達五十元以上、嗣因來源未斷、囤戶盲目摟藏、現市上一時頗現恐慌、近因歐戰之轉變、國外紙商、向滬大批輸送、最近因各方之緊縮及學校之假期、致市價驟告下跌、現每令

嘉興舉辦平糶 每人限糴一斗

【中央社嘉興訊】嘉興合作支社、鑒於邇來米價暴漲、影響民食至鉅、爲減輕升斗小民之負担起見、特擬舉辦平糶、茲已計劃就緒、採辦上號白米六百石、已定本月十日至十三日、十七日至十八日公開平糶六天、每人限購一斗、平價每斗五元、造福貧民、實非淺鮮、至平糶辦法、已委托區公所妥善計劃、週密辦理、務使平民遍得實惠云、

硤石浙民銀行 設置倉庫 今日開始營業

【中央社硤石訊】硤鎮浙民銀行、自三月十八日開辦迄今、營業發達、商界莫不稱便、該行與主任爲應社會之需要、已向杭州總行呈准籌設倉庫、地址上東街四十號合作社內、現在積極佈置、擬定於本月十日正式開始營業、據聞農產物品以及其他雜貨、均可抵押、倉租克已、商界受惠不淺、亦爲硤石市面繁榮之好現象也、

商情

米糧（河下行盤）（每石價）

品名	價
黃熟上	（缺貨）
黃熟中	五〇・〇〇
洋熟中次	（缺貨）
晉通機米	五〇・〇〇
元熟米	四九・〇〇
元糯上	五〇・〇〇
元糯次	四九・〇〇
鍔上	四七・〇〇
鍔次	六六・〇〇

雜糧

品名	價
元麥	二一・〇〇
蠶豆	二三・〇〇
菜籽	二七・〇〇
綠豆	（缺貨）
黃豆	三七・〇〇
赤豆	（缺貨）

油糖（每担價）

品名	價
青豆	（缺貨）
芝蔴	四〇・〇〇
小麥	二八・七〇
泰安油	九五・〇〇
淮豆油	九五・〇〇
留豆油	九五・〇〇
菜油	八七・〇〇
蘇油	九六・〇〇
秋油	一五・〇〇
精鹽（加三成五）	一四・二〇
淮鹽（加三成五）	一三・七〇
四五（每包）	一一六・〇〇
四號（每包）	八〇・〇〇
棉白（每担）	六四・〇〇
袋赤（每包）	一一六・〇〇
枝洋（每担）	六八・〇〇
提青（每担）	七二・〇〇
荷粗砂（每包）	一二五・〇〇
冰糖（每担）	九〇・〇〇

麵粉（每袋價）

品名	價
綠牡丹	一五・〇〇
紅牡丹	一三・八〇
藍牡丹	一一・三〇
綠飛鷹	一五・〇〇
紅飛鷹	（缺貨）
藍飛鷹	（缺貨）
綠山鹿	（缺貨）
紅山鹿	（缺貨）
紅五福	（缺貨）

煤炭（每噸價）

品名	價
鴻基煤	（缺貨）
中興塊	二〇〇・〇〇
中興屑	一五〇・〇〇
[illegible]	五五・〇〇
開平煤	（缺貨）
焦煤	三六〇・〇〇
紅煤屑	（缺貨）
龍潭煤	五三・〇〇
銀炭	（缺貨）
木柴	四・八〇
黑炭	一五・〇〇

香煙（每箱價）

品名	價
大英牌	八三〇・〇〇
老刀牌	七二〇・〇〇
仙女牌	四七四・〇〇
品海牌	六一五・〇〇
金字塔	五〇〇・〇〇

酒類（每担價）

品名	價
白金龍聽	一〇〇〇・〇〇
白金龍條	八八〇・〇〇
小長城	四五〇・〇〇
大聯珠	四四〇・〇〇
大香檳	五三〇・〇〇
百花牌（日幣）	一五〇・〇〇
黃錫包（日幣）	三二〇・〇〇
美麗牌（日幣）	一八〇・〇〇
禮拜堂（日幣）	一三五・〇〇
雙斧聽（日幣）	一七七・〇〇
雙斧牌（日幣）	二六二・〇〇
金鼠牌	二二五・〇〇
長壽牌	二五〇・〇〇
吉祥牌	一九〇・〇〇
指南牌	二三〇・〇〇
大前門（包）	二六八・〇〇
銀行（聽）	一四四〇・〇〇
銀行（包）	一三五〇・〇〇
明星	一八五・〇〇
時髦	三四〇・〇〇
燒酒	五〇・〇〇
泡子	六〇・〇〇
高粱	一一〇・〇〇

金融

品名	價
紙[illegible]	四八・〇〇
金買入（市平）	四九五・〇〇
金賣出（市平）	五四五・〇〇
銀買入（市平）	三・〇〇
銀賣出（市平）	四・〇〇
華興票買進	一五〇・〇〇
華興票賣出	一五五・〇〇
日鈔買進	八一・二五
日票賣出	八一・七五

雜貨（每箱價）

品名	價
美孚洋油（原聽）	一四・五〇
亞細亞煤油（原聽）	一四・二〇
光華洋油（原聽）	一四・三〇
幸福洋油（原聽）	一四・三〇
城門牌石油（日金）	一二・〇〇
上海火柴（每箱價）	三四・五〇
南京火柴（每箱價）	三四・〇〇
鎮江火柴（每箱價）	三四・〇〇
僧帽牌洋燭	一九・六〇
飛艇牌洋燭	一九・六〇
固本肥皂	二〇・〇〇
五洲固本肥皂	二四・〇〇
日光牌肥皂	三四・五〇
[illegible]（每担）	二一・五〇

上海經濟市況

滬市匯兌 上午開盤

項目	價	
英匯現貨	三辨士三二分之三一	售
八月	三辨士六四分之六一	售
美匯現貨	六金元三二分之七	售
八月	六金元八分之一	售
軍票合法幣	八〇元八分之五	售
	八一元	購

海關金單位（華興券）

項目	價
金單位	二元七〇八
合法幣	四元一九八
匯劃貼現率	四六元〇〇 ——
金塊開盤	五・一八〇元

聯銀券換算法幣　元

滬市棉紗現貨

品名	價
日光（一六支）	（無市）
藍鳳（二〇支）	七四〇元
仙桃（三二支）	八八五元
藍鳳（四二支）	九二五元

滬市棉布現貨

品名	價
四君子（四綫）	元八三〇
四君子（五枚）	元八四〇
龍頭（細布）	二八元三〇

滬市雜粮現貨市況

品名	價
大豆油	一〇一元五〇
大豆	三四元三〇
花生油	六八元五〇
麵粉	一六元九〇

外棉市況

品名	價
白洛去	一七九元五六
亞尼甘	一五四元五六
白拉基爾	二六八元三三
美棉（八分之七吋）	二七七元一一
美棉（一六分之一五吋）	二八三元七七

華興銀行公定行市

項目	價	
英匯	六辨士	售
美匯	九金元一六分之五	售
華興券換算法幣	一五〇元	售
	一五五元	購

滬市匯兌 上午收盤

項目	價	
英匯現貨	三辨士六四分之六一	售
八月	三辨士六四分之五七	售
美匯現貨	六金元一六分之三	售
八月	六金元一六分之一	售
軍票合法幣	八〇元八分之五	售
	八一元	購

中華大戲院（夫子廟首都大戲院舊址）

藝華公司破格出品　三笑

（唐伯虎點秋香）今天美妙熱烈獻映（三笑結成姻緣）

風流新進美研紅星　李麗華 領銜

韓蘭根飾米田共　大唱山歌　秋香無七　滑稽無窮　趣味化　嚴化　韓蘭根　殷秀岑　關宏達　范雪朋　曹娥　合演　噲炙人口　香豔趣事　嶄新編排　名貴絕世　岳楓導演

脊髓韻事滑稽鉅片

規定時間　平日一時半　三時半　六時　八時半

指定席一元　軍人七角　小人五角　二樓大人八角　軍人六角　小人三角　三樓大人六角　軍人四角　小人三角　樓下大人四角　軍人三角　小人二角

國際劇場

世界大戲院舊址電話二二九四二號 A502

周璇 主演　悲壯熱烈　可歌可泣　孟姜女　吳村 編導

國華鉅片

萬喜良被害埋城基爲國犧牲　孟姜女尋夫哭長城爲情自殉

每場加演朝日世界新聞珍片

前排四角 後排三角　平日 第一場二時半 第二場五時半 第三場八時半　星期例假及日場 第一場一時 第二場三時 第三場六時 第四場八時半

中央大舞台（永信公司）

名角集團　空前盛況　勢必擁擠　對號座位每日上午十時售票

郭少華　周美娟　潘奎芳　施子建　李淑棠　王桂卿　小王桂卿　張英武　李曉雲　李榮萱　雪豔王　謝俊樓　彭　張　小張　二小王　新　三小王　張　謝　胡

少卿　雲祥　雲棣　桂卿　秋雲　全體男女藝員一百五十人一齊登台

日場　孫龍　闘志　徐策跑城　滿漢結親　全本法門寺　三本鐵公雞

夜場初次公演偉大佈景連台巨劇　三本西遊記

悟空盜丹　老君領兵　李靖討猴　雲中大戰　楊戩施威　放火擒猴　八卦爐　神猴逃脫　如來戲猴　掌中翻斗　被壓五行　安天大會

麗都大戲院（康健路麗都花園　不購門票）A692

崑記鴻春社童伶劇團

秦巧達　秦巧子　秦巧鈴　秦巧雲　秦巧寶　秦巧良

全體童伶百餘人個個活潑日夜登台一齊

今天日戲　送徐罵塔打棒　酒母曹子溝薄情郎

今天夜戲　狸貓換太子　十五本　新戲初演務請早臨

預告　新排大宋歷史　全本鎮國高賢廷

票價　對號六角　特別四角　普通二角　時間捐稅在內　日戲一時起　夜戲七時起

麗都花園

首都唯一高尚的消夏勝地　電話二二九五

露天舞廳　新都樂府遷移入園

充實遊藝陣容加聘標準大京班

王文祥　王慧華　馬駿　白牡丹　文武花旦　鮑月春　李萬亭　王冠影

今晚（劇目）　花田錯　林冲夜奔　一捧雪　審頭刺湯

時代話劇　譚志遠 主演　領銜　今晚五時登場獻演

露天有聲電影　今晚放映　顧蘭君 夏霞 主演　武則天

國技驚人藝術　潘玉珍　頭場六時半至七時半　二場十一時至十二時

門券五角　乘涼茶資每杯延長售二角

明星大戲院（地址朱雀路四象橋）

更換京戲　不日開演

南京大戲院（夫子廟　新姚巷家）

陳趙琴于

王慶蔡　施子匾　劉樹　袁素　劉榮　王信　張雲

吉瑞　韻聲　雪豔　占元

鑽光春京劇團全體著名男女演員二百餘人

今天日夜公演科學機關佈景連台偉大巨劇　六本濟公活佛

不尚虛偽宣傳全憑事實勝人劇中精彩一部

（這一本是機關美景的總滙）

[illegible]

新世界遊藝園

首都唯一高尚樂園

地址：四象橋朱雀路電話：二三六六七

門票每位一律二角　每日准十二時開放

本園全部電氣風扇開放場內風涼舒適

京戲場　張仙俊　馬寶璿　俞亭　胡昆　楊樓

日戲　貞女血　賢孝子　烏金殿　洛陽才子麗華緣

夜戲　趙雲救駕　鳳陽花鼓　二本狄青招親

麗花歌舞劇團　周麗花小姐領導　朱譚王　天民談自迷　今天公演名劇　害人害己

維揚大戲　小金貴　拾運　崔

跑冰場　每日上午九時

電影場　英雄復仇記

青年技術團　王喬　獨輪車

紅梅餐廳（夫子廟貢院街）

請到：　自即日起照常營業　西菜　冷飲　咖啡　茶點

東方西餐遊藝場

消遣　今晚請到！

舞女個個上海紅

西餐特聘名家庖製

地址貢院東街四四號

國際飯店　國際聯歡社

本月十日全部開幕

地址：貢院西街新廈

挽回秦淮盛況不惜耗資鉅金創金陵未有之先聲　美奐富麗堂皇佈置陣容整齊

十大特色　莊嚴大廈　富麗餐廳　偉大禮堂　川京名菜　衛生西餐　寬敞舞池　科學冷氣　摩登器具　妙齡紅星　精美設備

冷氣同時開放如臨廬山幻境　復興京都市容添設偉大餐廳開六朝未有之創舉

電話：二二九四九號

不作虛偽宣傳請君駕臨參觀指教

三新池

汽水盆浴堂　西式房間　座位舒適　洋磁澡盆　定價低廉

地址　中華路三山街　A570

四明（同業領袖）

地址　太平路　太平巷口

名貴眼鏡——全部賤賣

品質——超過一切高峯　售價——賤到意料之外

——是花樣全備——　——有眼鏡皆賤——

歡迎參觀——比較便知

精益

中國首創日光自製科學眼鏡

信譽卓著歷史悠久之眼鏡家

地址　太平路　花牌樓之一八二號

慎視之。明察之。

慎重視力。必須明察戴鏡之益既爲保健目光。不可不鄭重光度適宜所以非經檢驗準確。庶能達到補助功效本公司專驗疑難目光自製科學鏡片精工琢磨時式太陽眼鏡。各種鏡架。

A616

總公司上海南京路　分公司北京天津南京重慶昆明香港漢口

紅星老牌 大華醬油

烹製菜餚　鮮美無比

順風牌鮮桔水

大批到京　批售克己

總經理大華公司　地址國府東街六號　A983

分批售處　久大煤號　白下路十號　下九四

鮑正療養院

新南京特別市戒毒所鮑正主持

是適合大衆理想唯一戒煙戒毒養病之所

專門戒煙戒毒　門診時間上午九時至十時　下午二時至五時　A635

星期停診

不論鴉片白麵紅丸等毒癮本院概依患癮之主要原因及癮別之不同施以各種最新科學方法予以澈底根除

門診戒住院戒均可

採用科學最新療法　戒煙戒毒　病房整潔　飲食衛生　風景幽雅　空氣新鮮　最宜療養　安穩迅速

附設：內科、花柳、皮膚、耳鼻眼喉、各科　設備完善　取費低廉

特闢　花園、網球、彈子、木球、藉資運動　收音機、琴、棋、書、報、足解寂寞

院址：南京豐富路石鼓路三十五號洋房

天香閣戲茶社（地址夫子廟 A677）

今夜加演彩排夜戲

張俊良　花美娟　捉放曹　樊江關

各大歌星羣芳會唱

潘美蓉　潘美華　筱美君　趙素蘭　曼英　今晚登台

每逢星期加演日戲　每位茶資大洋三角

羣樂戲劇廳（夫子廟 A506）

高尚娛樂清唱彩排　每逢星期日加演日戲

晚戲　金鳳樓　全本張松獻地圖

各大歌星羣芳會唱　每位茶資大洋三角

協記股份有限公司（地址太平路科巷）

更新舞台　更換後台　暫行停演

各地通訊

蘇省退職大員聯袂赴日考察
旅費特任五萬簡任二萬五千

江蘇省政府改組委員制後，所有前任退職簡任官以上，除另有就任新職者外，其餘均擬赴日考察，應需旅費，經前省政會議通過，規定特任官支五萬元，簡任官各支二萬五千元，該款在本年三月底維新政府結束時，省庫餘款項下撥支云。

粵民政廳舉行五次廳務會議
中央撥款拾萬賑濟災黎 分令各縣妥擬救濟辦法

【廣州通訊】廣東省民政廳為增進廳務工作效率起見，於昨二十二日召開第五次廳務會議，茲將會議錄採錄如下，廣東省民政廳第五次廳務會議錄，日期，二十九年六月二十二日，地點，本廳會議廳，出席者，吳壓灼、盧息輔、岑捷鋒、王達夫、何君實、雷宏張、朱鑾鈞、談少撫、褚澤生、趙植華、陳勵文、馮禮健、林粹維、宋仲箎、余鼐和、楊玉書、張佩蘭、姚賢主席，吳主任祕書紀錄，馮禮健，報告事項，㈠主席報告，本週廳務會議，廳長適因公出巡，故未能出席，由兄弟暫代主席，自廳長出巡後，本廳廳務兄弟奉諭代拆代行，檢討本週經辦公務因得各位協助推進，尚無隕越，差可告慰，今後仍望各位儘量發表與革意見，以資改善，㈡廳祕書宣讀本廳第四次廳務會議錄，（略）㈢廳人書宣讀本廳本週工作報告，（略）㈣主席報告，關於各有關本廳工作之一切章則，經月餘之搜集，仍覺多未完備，應請各同事隨時留意，倘發見此項章則，與及各種圖書，必請墊價定購，或通知庶務股前往購取，本週談股長購得本省地輿圖一套共二冊，該圖關於經界一項，記載甚為詳確，將來如有經界問題發生，該地圖可供考證之用，倘各同事均能如此盡力為本廳搜購，則本廳應備之一切章則圖籍，不久當能恢復舊觀矣，㈤何科長報告，查本廳奉省府撥給賑款國幣三萬元，已發交賑務委員會施粥處施粥，自五月三十一日開始施粥，至今已二十餘日，現在尚餘款項約有國幣九千四百餘元，則本月內尚足支持，地點，如若不再擴充施粥，現中央已定撥本省賑款總數國幣十萬元，又本廳已製備捐冊分發各方勸捐，得此源源接濟，自可不虞，相信成績亦必作長時間之賑濟本廳為硬公縣貧民均同沾實惠起見，經分令各縣縣長即將當地米荒情形及妥擬救濟辦法呈報，以便規劃普遍施賑，㈥岑科長報告，本廳最近發出之賑款捐冊共四十本，現查其中之三本，已捐得國幣約三萬四千餘元，（內巳收二萬九千餘元未收納者五千元），至所餘三十七本捐冊，捐得若干，則須俟收集綜計後，方知確數，㈦何科長報告，今晨接憲兵隊電話謂有大批贈送本廳，請派員前往領取，本人旋奉派往憲兵隊特高課訪晤丸山課長，領取贈送之旗幟由八木准尉帶往六二三路貨倉，將送本廳各種國旗分載運貨汽車三輛起運回廳，統計大小共有七十四包，至旗幟數目若干，則未詳悉，㈧主席報告，憲兵隊特高課所贈本廳國旗，已具函致謝，並送同正式收據，討論事項，㈠主席提出，查七月七日為興亞三週年紀念日，關於各縣地方慶祝事宜，經本廳函邀各縣市派定代表於本月二十八日來廳開會討論而有對各縣代表應行指導事項與及屆時本廳應有之各種佈置，似應分別推定人員，負責準備，請付討論案，決議，關於指導事項，由雷視察負責，關於佈置事項，由岑科長負責，㈡主席提出，近查本廳左側之舊洋房，現聞將由省府決定屢匠修理，而本廳辦公地方實感不敷，應否請求撥用，請付討論案，決議，請岑科長先往調查聯絡，然後再呈省府撥用，㈢略㈣主席提出，憲兵隊贈送本廳之國旗全部，應如何處置請付討論案，決議，請何科長負責擬具辦法呈核，

滬市府舉行慶祝卷宗交還茶會
並對各方協助表示謝忱

【中央社滬訊】上海特別市政府傅市長，以工部局此次將前土地局卷宗三百十二箱全部還交市政府，物歸原主，對於市府將來之土地行政上更多助益，殊表欣慰，爰特於八日下午四時至六時在市中心區市政府大禮堂舉行茶會，招待中外各界，表示慶賀，並對各方面之協助，致熱忱之謝意，當到友邦海陸軍軍政各機關代表及中外新聞記者數百餘人，由傅市長親自招待，江灣路上車水馬龍，頗極一時之盛，賓主盡歡至五時許始散，

蘇北建設會議
討論今後水利交通建設

我蘇北人民在共產時代蹂躪之下，民不聊生，文化及諸般建設殘害殆盡，幸經友軍與仁義之師，拯救吾民以水火而登諸衽席，同時蘇北各機關亦次第恢復成立，除暴安良，為民造福，使民衆得重見天日，各安其業，嗣後經各機關努力整頓諸項事業，及在友軍領導之下，迄今收莫大效果，專員公署以我蘇北幅幀遼闊，一切建設正在方興未艾之際，更應積極妥籌建設方策，該署有鑒於此，特提定召開蘇北各縣建設會議，經多日之籌劃，現已就緒，於昨（六）日上午十一時假銅山縣公署會客廳召開會議，計出席者該署與建設科長及各縣建設科長等二十餘人，如時開會後，即開始討論，此次會議各縣所提之案件，計有水利，交通，城市建設，電話，農業，成立建設人員訓練所，整理公路，築路畝捐及水利畝捐等項，以上各項一俟實現後，我蘇北農商工各業之發展，指日可期云，

廣州市政府市政會議錄

【廣州通訊】廣州市政府第五次市政會議議決案紀錄，時間，中華民國廿九年六月廿四日下午三時，地點，本府會議廳，出席，彭市長，吳參事，潘祕書長兼地政局長，郭參事，潘參事，許財政局長，蔡社會局長，何教育局長，王衛生局長，主席，彭市長，紀錄，祕書張允言，（甲）報告事項，㈠宣讀上次會議議決案，（乙）討論事項，㈠兼地政局長潘芸閣提請設土地評價委員會，辦理土地評價事宜，是否可行，附具組織條例草案，特提請公決案，決議，交參事室審查，㈡略，㈢市長交議，據財政局長許少榮呈准社會局編送本年五月份開辦費一千元，救濟費三千元，臨時支付預算書，呈准核示，特提請公決案，決議，通過追認，㈣市長交議，據財政局長許少榮呈，准工務局編送購置華文打字機臨時支付預算案，呈請核示，查此案前據工務局以前情具呈前來，經核准照辦此案，特提請公決案，決議，通過追認，㈤市長交議，據教育局長何惺常編送視察員黃衛青等追加預算書到案查本案前據教育局呈請，以黃衛青林世雄黃撇拉為視察員，經已准照委任，特提請公決案，決議，通過追認，㈥略，㈦市長交議，據兼地政局長潘芸閣呈請關於請免徵郵政儲金匯業局房屋臨時地稅，查明前市土地局成案辦理經過情形，呈請核示，特提請公決案，決議，准予照案免稅，㈧市長交議，據潘祕書長轉據第四科長陳宏孝，簽請設立市民副社，以利宣傳案，是否可行，特提請公決案，決議，原則通過，交祕書處第四科會同社會局辦理，㈨市長交議，據王衛生局長會傑呈，遵令修正衛生局醫療所組織章則，經臨費預算，呈請核示，特再提請公決案，決議，分別交付審查，（丙）臨時動議，㈠許財政局長提，每日舉行升降旗禮，請飭執事人員，須吹準備號一次，以便各員依時集合，是否可行，提請公決案，決議，通過，㈡許財政局長提，職員制服胸章，本府擬由七月一日起，一律依照現定等級從新規定，俾資製發，而利識別，是否可行，提請公決案，決議，通過，

華北人口統計（下）

河北省

北京市、一六八六二七四人、天津市、一二四三〇六二人、唐山市、一一六三八九人、石門市、六八七五四人、天津縣、三五四七八八人、大興、二〇〇五六三人、武清、四四五七〇一人、宛平、二〇二四四三人、霸縣、二五〇七三人、涿縣、二〇六九二八人、固安、一一七四五三人、永清一五五四一二人、安次、一七一二二〇人、良鄉、八七四五〇人、房山、一三一七三八人、滄縣、三〇二四二〇人、河間、三五一九四六人、獻縣、三四七六七九人、靜海、二六三七〇四人、鹽山、五〇八七〇人、交河、三二一〇〇〇人、景縣、二七四三三一人、吳橋、二〇一八六〇人、冀縣、二六一二七六人、南宮、二九五八九九人、青縣、二九二七七二人、南皮、一九〇七七五人、慶雲、九五一人、肅寧、一五二八七三人、東光、二七六七五一人、阜城、二八一三七人、固城、四八八二人、大城、八四九八六人、衡水、二八〇三一人、新河、六九三四九人、清苑、二六四六四一人、東鹿、三四五五〇六人、正定、三八七四八七人、獲鹿、二二七一三三人、定縣、三八七三四四人、新城、一四〇三三七人、蠡縣、二〇六六九七人、安國、二〇一七三七人、平山、九五二〇八人、蕭城、二四八七〇二人、易縣、七三二二人、滿城、一四六一八四人、徐水、二二七四二一人、唐縣、二〇三六七人、博野、一一八六六五人、望都四七四九七人、容城、六三三五三人、完縣、五〇七八〇人、雄縣、四二六〇九人、安新、一三八四二一人、高陽、二五四八一人、井陘、二一四三六八人、欒城、一〇六一五一人、行唐、六六一一人、靈壽、一三三五四六人、晉縣、一五七七四一人、無極、一六九八二〇人、新樂、九〇六〇八人、淶水、九二八九三人、淶源、四八二八六人、曲陽、一六四一三二人、深澤、二七三六人、安平、一七五二一七人深縣、三六一八七人、定興、二六五三九〇人、邢台、三二一二四六人、磁縣、三六五四二八人、大名、五七六六〇一人、永年、三二五〇八八人、曲周、二〇八八七五人、邯鄲、一六一九一三人、趙縣、二一四五七五人、寧晉、二〇一六一人、沙河、一四五六二八人、南和、一一六四〇人、平鄉、二四七七人、廣宗、一〇四七三六人、鉅鹿、一三九八二八人、堯山、七〇一五七人、內邱、一二一八五人、任縣、六〇六七七人、肥鄉、一三〇八九九人、雞澤、九三六九六人、廣平、八五七九六人、成安、九五三二八人、威縣、一八一三八五人、清河、三二三五七人、柏鄉、七〇八三九人、臨城、七二〇五八人、高邑、六八五九六人、元氏、一三八二五三人、贊皇、八三六四四人、南樂、八三四人、清豐、一四九五〇〇人、通縣、四〇三三五九人、豐潤、七三一八四八人、寶坻、三〇四三八三人、遷安、四一一七六七人、昌黎、四九七三三〇人、灤縣、九六一四四五人、樂亭、三六五七四二人、遵化、三三五四七四人、薊縣三七二二五二人、昌平、二七六一二五人、密雲、一九三九一五人、撫寧、三九七五二三人、臨榆、二三四九三七人、玉田、三六七五五八人、寧河、二九四五一二人、三河、三一五二一四人、香河、一七五八五四人、順義、二三四五〇四八、懷柔、八三〇五四人平谷、七四二四二人、盧龍、一九六〇八四人、任邱、二六五九九一人、寧津、三〇二九七六人、棗強、二八〇六三七人、文安、七三八六八人、新鎮、一七六六三人、武邑、一九三三四三人、饒陽、一八六九四五人、隆平、一三一二八一人、武強、一一一四九七人、濮陽、五〇五三七五人、東明、二一四五八六人、長垣、二二九四七八八人、阜平、九三八一五人、

山東省

濟南市、四七五〇七七人、青島、五二九〇八六人、烟台、一五三六四〇人、龍口、一七一三二人、萊陽、八二七一六三人、平度、八二六五二八人、諸城、三三九八五〇人、膠縣、五九九五三〇人、即墨、七七〇〇〇〇人、高密、五〇六四一九人、蓬萊、三一六五一六人、黃縣、一七一一六人、福山、二五〇五三四人、牟平、二四〇六一四人、掖縣、七二〇一四一人、日照、五一二四〇四人、棲霞、三〇四五九八人、招遠、三一八九一九人、文登、四六〇四五七人、榮城、二二九七九五人、海陽、四七九八四二人、泰安九二四一四人、滕縣、五四六四九三人、濟寧、五一六一〇〇人、陽穀、三五四二三五人、荷澤、五四五九〇七人、曹縣、一七八六九人、寧陽、二六二八九六人、嶧縣、三七〇三九〇人、汶上、三一〇〇〇〇人、肥城、二六六四人、平陰、二〇二二〇〇人、魚台、三六七八人、壽張、二二八三一四人、定陶、一六〇六三人、嘉祥、一四八二八人、城武、一七一九八八人、范縣、一四六四二二人、益都、四一三九二〇人、臨沂、八二〇〇〇〇人、莒縣、八五五一四二二人、安邱、四八八〇六人、濰縣、六四七〇〇〇人、昌邑、五三〇〇〇〇人、東河、五六一三人、東平、七四九六人、朝城、一九四六〇一人、濮縣、三二九二一五人、鄆城、四六九二〇〇人、鉅野、三五四九九三人、金鄉、一九六五六八人、單縣、四二三五一八人、滋陽、二一〇九一三人、萊蕪、四〇三四四八人、新泰、一四六七人、泗水、一八五七六六人、曲阜、一三九一九四人、鄒縣、一二二四二人、廣饒、九一三〇人、臨淄、七四七八人、觀城、六八三一七人、昌樂、二二九九六五人、臨朐、四一七〇六〇人、博山、二三四〇一六人、費縣、一〇〇二人、沂水、六〇三六三人、郯城、四八七三七人、淄川、三九四八九人、長山、一一〇七四四人、壽光、一一九七六五人、高苑、七一五八八人、蒙陰、一五三七四三人、桓台、九四六六人、博興、二五四五三四人、歷城、四三〇三六三人、章邱、四一五九八二人、德縣、二九一九二三人、長清、四一〇二一三人、臨清、二六四一三九人、聊城、一三六〇九人、濱縣、三七八九四人、陽信、二四三九四六人、惠民、三三〇六〇九人、樂陵、三二〇三〇二人、商河、二八〇六人、濟陽、二〇六三九〇人、臨邑、一三七一一人、平原二九四二九人、禹城、二五五七九七人、齊河、二七九二六八人、恩縣、二一二八二二人、高唐、一〇八六六五人、茌平、三五九〇人、武城、一八九八二八人、夏津、二〇七〇〇人、館陶、二二六一七四人、冠縣、二〇六九二八人、利津、一六八九三四人、蒲台、一二一七三一人、霑化、一六八三六四人、德平、三四二五人、無棣、二七七三二〇人、清平、二〇〇〇人、博平、一六八一五六人、當邑、二一一一四八五人、邱縣、八三七〇九人、莘縣、一二七二〇八人、青城、五六六三人、齊東、一三二二七人、鄒陵縣、一四八七六四人、平、一四八一六四人、

販賣代理店
1. 上海購賣組合南京支店 南京太平路十二號 電二一五八二番 下關大馬路十一號 電二一三七八番
2. 岡山號 白下路五四號 電二一七六〇番
3. 東洋貿易 中山東路一二五七號 電二一五四九番

製造廠 東京橫山商店南京工場 電話二二六二七

人類的淋病不久絕滅

療法的革命 化學的異彩 衆爾達阿密得孚多元的製劑

完全無缺的化學療法竟告成功！

今日的淋病患者眞是最造化的適合

世界的大發見

歡喜吧！逾百年的老淋都能即日告愈

淋病早就成了比傷風還輕的病症！

患者千百萬皆濟千百萬 絕無一人向隅使有即時回復的歡喜

好像陽光一來，百燭燈光，便失去光明一般，向來五花八門的種々淋病療法，今已失掉存在意義，因全世界的藥學者曾埋頭研究的革命的療法，即治化學物質衆爾達阿密得系二種成爲一劑的空前大業，今由敝廠完成，命名猛力打淋出而問世。向來稱爲難治的淋病，今已變成容易治療的病症。至此在染患淋病的全部同胞之前，闢開脫離百年苦海復登健康彼岸的唯一途徑。

注射、洗滌都是不要 連醫家也都喜用

本劑具有驚人的偉力，即以服藥第一日，便能擊滅體內所有淋菌，排膿停止，濁尿清澄，排尿回數減少，尿路痛疼解消以至痊癒，此間僅一日乃至三日。

寄語患者諸君，勿再遲疑，今即服用吧！那宛好像大洋上漂蕩中的難船，被世界第一鉅輪救助一般，可獲無上的歡喜。

所有淋病立刻解消
初感性急淋、惡急性淋、慢性淋、頑淋、均能即愈
向稱難治的女淋尚且早日痊癒
絕無不良反應及腸胃障害
絕無白濁等（麝香）類的害毒

服用就是三天

急性的淋濁，乃爲本劑的特長，即以三天爲一治療週期，每日三回每回三片，於飯後即時服用，慢守三天服藥然後休止，化學作用以此三天達到飽和點，大半的淋病人即可痊癒，但偶根絕復發起見，休藥五天乃至七日後再行第二週期及第三週期（各三天）服藥，至於頑症，則施行第四週期以下便妥。

適應症

急性淋疾、亞急性及慢性淋疾、淋毒性副睾丸炎、攝護腺炎、膀胱炎、腎盂炎、淋毒性關節炎、淋毒性結膜炎、婦人淋疾、子宮內膜炎、子宮頸管炎、非淋病性細菌尿路感染、及其他因淋菌引起之諸疾患。

包裝 二十七片裝（一治療週期量） 八十一片裝（三治療週期量）

發行所 大學眼藥本舖 日本大阪 參天堂株式會社 各埠藥房洋貨舖等處均有代售

南京 公共行 總行址鼓樓東
高等木器 沙發銀箱 冰箱電扇 蒸溜汽水 承接定貨
電話二三〇七七 A695

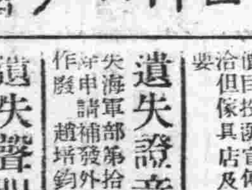

徹底完全療法新穎
李眼科醫院
院址中華路內橋（青年會對面）

日立製作所
資本 金貳億四百五拾萬圓
本店 東京市麴町區丸ノ內二丁目十二番地
上海出張所 上海黃浦灘路二四（橫濱正金ビル） 電略シヤンハイヒタチ 電話一〇九二二
營業所 大阪・神戶・名古屋・橫濱・福岡・八幡・宇部・佐世保・小倉・京城・平壤・大連・新京・奉天・北京・天津・濟南・青島・ボンベイ
主要製品概目
發變電所用諸機械 鐵道車輛用諸機械 土木建築用諸機械 鑛山炭坑用諸機械 電氣諸機械 船舶用諸機械 化學工業用諸機械 通信用諸機器 家庭用諸機器 電線及電纜 鐵管類 ロール及ロール機 可鍛鑄鐵、鑄鋼 特殊鋼、鍛鋼

徵求傢具
如有房間半新不舊傢具出售者請開明件數式樣每件價目投函宣傳部江蘇共洽但係具店及傭客介紹者不要 B1220

遺失證章聲明
茲遺失海軍部第拾四號證章一枚除申請補發外特此登報聲明作廢 趙培鈞啓 B1219

遺失聲明
茲遺失日軍管理工廠委員會第六號證章一枚除另請補發外特此登報聲明作廢 管仰孟啓 B1222

遺失聲明
茲遺失軍部證章第九十二號一枚除呈報補發外特此聲明作廢 林少庵啓 B1207

遺失聲明
茲遺失中央醫院第一六九號證章一枚除呈請補發外特此聲明作廢 葉備伯啓 B1217

失聲明
茲遺失首都警察廳一署長警證二二四號一枚除呈報補領外特此聲明作廢 高仰之啓 B1212

遺失聲明
茲遺失熱河路敝人之汽車字34517號市民證一紙並汽車駕駛人執照一枚除請補發外特此登報聲明作廢 下關正街三號汪永森啓 B1203

遺失聲明
茲遺失形水圖章一方文匯章於本月六日在農商銀行存款無從提取除向該行掛失外特此登報聲明作廢 周瑞誠啓 B1204

遺失聲明
茲遺失都督部會職員證章一二八五號一枚除呈報掛失外特此聲明作廢 許孟常啓 B1197

遺失聲明
查中華路五一號地產係鳳本人所有業經公告確定有案茲查第14627號收據一紙業已遺失除具保外特此聲明作廢 朱陳氏代理朱子彝啓 B1198

從國際和平組織說到亞洲聯盟（二）

周化人

總之國聯之最大目的有二，一在設法消滅國際紛爭的原因，一在於國際紛爭發生以後，採用和平的方式以解決其紛爭，關於前者主要的手段是軍縮，主持後者主要的機關，是國際法庭，國聯盟約中規定，應設一國際永久法庭，（Permanent Court of International Justice）以便解決國際紛爭，這個法庭是於一九二二年設於荷蘭的海牙，由國聯大會及理事會選出推事十一人代表各種不同的種族言語及國家，從一九二二年到一九二八年正月，世界法庭共宣布了十一件判決書及十四個意見書，其判決對於雙方均有強制執行的效力，其意見書雖不強制執行，在道德上却有極大的力量，但是國際法庭仍然不能解決世界的紛爭，原來國際法庭的職權，只限於法律問題，故凡與國際法有關的案件，由國際法庭處理，至外交上重大的糾紛，多不屬於法律而屬於政治，況且國際法庭必須根據凡爾賽條約，凡爾賽條約是戰勝國壓迫戰敗國的工具，如何能獲得世界和平，因此國際法庭對於和平的貢獻，仍然是沒有多大效力，關於政治問題，在盟約上規定凡會員國發生爭端或將決裂，即須交付公斷，或交國聯理事會調查，非經裁決或理事會調查報告三個月後，不得訴諸戰爭，（十二條）如果會員國不顧盟約，而首先訴諸戰爭，即以經濟絕交對付此首先開釁者，國際理事會並可建議向各會員國，徵調相當的軍隊，以懲罰此和平破壞者，（十六條）可是國聯從成立到現在，從未有徵調過會員國的軍隊，用經濟制裁對付意阿紛爭，只是爲了英國的利益，（因爲對於其他紛爭，則沒有用這種手段）實則對意大利的經濟制裁也失敗了，無疑的也是一種具文的規定，

威爾遜對於國聯的期望很大，他明知道有許多不公平的事實，但他總希望由國際聯盟來逐漸改善，實則國際聯盟之最大缺點在不公平，凡爾賽條約根本違背了公平的原則，英法等大國操縱它，使國聯不能替小國主張，這種不公平的國際組織，不但不能保障和平，反而造成了今日的第二次世界大戰，如果用訴諸國聯的方式，可以公平的解決國際紛爭，現在國際戰爭便不會起來了，一般人都以爲國聯沒有實際上的武力，遂致無力解決紛爭，如美國羅斯福主張一種以武力爲後盾的公斷制度，時人稱爲「巨棒主義」（Big Stick Policy）即是凡有違背信義的國家，由其他國家聯合征討之，但背信的常是強有力的大國，叫誰去征討很成問題，於是又有人主張由國際編練一種直屬於國聯的軍隊，以征討背信的國家，但這樣一來，如果國際還是不根據公平的原則，則必製造許多戰爭，這必和威廉第二以武力統一世界的夢想一樣的失敗，如果國聯每日在那裏用兵東征西討，這不是和平組織，却是戰爭機關了，又有人說，國際聯盟之所以失敗，是因爲他不過是一種不包含有經濟協同組織的政治和法律的團體，（如威爾斯H. G. Wells）他的意思說是國際糾紛，在經濟不在政治與法律，但是如果國聯改組成一經濟協同組織，如果他仍不以公平爲原則，則仍不免於紛爭，是很明顯的，所以國聯的基本錯誤，祇在不公平，因爲他不是建立在公平的原則上面，所以世界各國才不擁戴他Buell在他所著的歐洲戰後十年史中批評說「國聯從成立直到現在對於各國間的紛爭，尙未曾澈然持一種堅決的態度，爲之解決所以然者，無非恐開罪於強大的國家，以危及本身的存在，及所有的成績，但是遲早必將依其自身的勇氣以爲重輕，他若肯嚴正地出來當衝，則各國亦將予以重視，而不敢違其勸告，此種徘徊觀望的期間，不久必告截止」

日本的新黨運動（下）

周森

三 久原訪問町田之前

第七十五次議會開會前，當然各議員間，往來頻繁，以資聯絡，突然組織有反阿部內閣有志代議士會，無形現出各黨間的聯攜，在議會中對於新黨運動，頗又有抬頭之勢，如，

㈠政友中島派與時局同志會暗中聯攜，有革新政黨計劃，

㈡秋田清等以新黨樹立爲前提，攪亂民政黨工作，

㈢國同，東方，無產黨等的合流，

㈣政友會久原派的肥田琢司、西岡竹次郎等的離黨，爲新黨運動（與金光庸夫有聯絡），

㈤聖戰貫徹議員聯盟的結成

由此就可以知道日本政局是痛感從速處理中國事變，及應付國際現勢，有互相提攜、團結爲一，爲國家盡力之感，四月十六日據說近衛與町田兩巨頭之外，還有前田米藏、內田信也等，在市內某地，極秘密裏會見，交換種種意見，其結果是，目下時局，極其重大，此解散政黨，另組新黨，因有種種糾紛，或不可能，最好、各黨密切提攜，組成政黨聯盟，另推盟主，以便強固團結，而利進行，以近衛公爲盟主，以爲如何，

據云近衛的回答，以現在政黨的組織，團結會於一黨，討論政策，以委員長資格列席，尙無不可，但因自己位於樞密院議長恐難實現，

政友會久原總裁是主張政黨合體論，但民政黨總裁町田氏的主張，是密切提攜說，故兩黨終不能合作，但近日自久原辭去內閣參議職，其目的是要求解散既成政黨，及重新強化國內體制，實已以身作則，作重要貢獻，此舉已使政海，發生重大風波，對新黨運動，不啻予以巨大鼓動，促使其從速完成，但前議會中所結成的「聖戰貫徹議員聯盟」，一仍其舊，其主要人員是民政黨的山道襄一（企劃部長）、政友會的倉元要一（連絡）、肥田琢司（會計監督）、西方利馬，社大的龜井貫一郎（宣傳）等，都是參加新黨運動的幹部，這個議員聯盟，可以視之爲大團結的一個先聲，

此外，還有一個「東亞建設國民聯盟」是以末次海軍大將爲會長，顧問有安達謙藏、大竹貫一，德川義親侯，德富蘇峰，松井石根大將，三宅雪嶺諸氏，常務委員有石原廣一郎，今井新造，清瀬一郎，下中彌三郎，杉山謙治，鈴木正吾，建川美次中將，中野正剛，中谷武世，中原謹司，永山忠則，橋本欣五郎上校、松本德明、三由村武夫等，這也是以新黨運動爲中心的一個團體，都表明其共同目標，爲擁護近衛出馬，組織實際強力之新政治勢力，來應付一切情勢，故新黨運動今後之展開，全繫於近衛之態度如何，據四日東京電，近衛在華族會館接見記者，關於組織強力政黨問題，闡明其見解如下：「組織新政治體制，在處理目前之中國事變，及應付急遽進展之歐洲情勢，實感必要，但若以爲組織新政黨，解散舊政黨，即所謂政黨之離合聚散，強力政黨即告產生，則未免過於愚弄國民，不能謂已備就新戰時之形勢，余所欲言者，應呼召全國國民既成政黨及新政黨，均作爲其中之一份子，而以更廣汎之範圍組織，不囿於舊規之國民政黨，以適應時代需求，最爲重要，故與軍部之關係，亦應反映民意至某程度，實爲軍民一致之理想體制，軍事應由軍人負責，政治歸政治家處理，軍民同心協力，最爲重要，或以爲政黨一經改組，新黨即告產生者，但欲組織呼召全國國民之政治體制，并不如是其簡單，至余是否出而參加新政黨，暫不擬有所表示，不過以余任職內閣當時，以重行組織國民爲目標，進行此問題時之情形觀之，既成政黨，已有宣告解散之勢，政黨以外各方面，則表示願參加新政黨，共同努力云」

總之，日本新黨運動，已屆成熟之期，此次久原辭去參議職，更促使新黨運動早日實現，不過，近衛何時出馬，乃時間之問題而已，（轉錄新命月刊二卷二期）

中日文化問題（二）

加田哲二著　楊衍瑞譯

在中國事變之當初，日本民族意識之高昂，早已有顯著之現象，延至現在，已可謂遍及於全國及全階級，至此可視爲中國事變第一之文化效果，蓋日本民族意識與國家意識，至明治維新以後，愈爲強烈，此因日本爲後進國，欲登世界之政治經濟舞台，不得不然，但至大正中期，社會思想動搖以後，對於如斯之民族意識，多盛行批評之，自大正末年至昭和初年，對於共產主義青年層之影響，則因國際主義的傾向，對於民族意識，猶且有否定之理論抬頭，惟此種理論，未能深入人心，普及於大衆之前，僅限於知識階級之一部分而已，

此次事變，即爲日本民族意識更新之一要因，而其效果之表現，即在中國事變之進行，此事已如上述，第一，此次事變，係由於中國民族意識之高昂，第二，此次事變，係由於在滿洲事變之當時，竟以庇護國際聯盟之英，美，法，蘇聯，這諸攻日之前綫，遂至發生此次中日戰爭之結果也，日本之因處理中國事變而戰，不惟係對於抗日之國民政府而戰，並係對於成爲現在支配世界體制之盎格魯遜體制而戰，吾人不可不具有此認識也，第三，此次事變之本質，既如斯，故日本對於此次事變之成功與否，實與日本之在世界的地位，有重大之影響，第四，因事變之進行與處理事變之原理，而東亞新秩序及東亞協仝體之思想，乃愈益興隆矣，

有此結果，乃益顯出日本大和民族意識之高張，並同時更顯出日本知識階級之思想更新，可見此事之極關重要矣，在大正初期，爲日本指導的要素之知識階級，竟至思想變質——與民族的思想相反背，因此大衆與指導階級皆不信任之，但此次因鑒於中國事變之重大性，而知識階級，遂有轉換其思想，仍返回民族思想本質之趨勢矣，在事變當初，知識階級，未能深察事變之本質，以不即不離之立場處之，惟對於馬克斯之主義思想，已有批評與反省之勢，此時之知識階級大部分，謂馬克思之公式主義的理論，形同兒戲，且多不實踐，故頗心懷不滿，惟雖然如此，彼等尙不知於事變之中，直接返回原來之民族思想，此蓋由於彼等對日本國存亡所繫之大事件，尙缺乏認識故也，事變之始，無論何人，均未料到事變範圍之如斯的擴大，今由擴大而又擴大之徑路觀之，可見知識階級在事變當初，尙未能認識事變之本質，故無法以處之也，

今日事變既已變爲長期矣，當由南京而向徐州，更由徐州而向武漢三鎮攻略之始，日本知識階級對於事變，曾有眞誠之考慮，夫所謂知識階級對於事變之考慮者，即考慮事變必如何而後始能爲有效的施行，並應如何處理之是也，欲期此考慮之適當，宜先努力考察事變的國際關係之本質，並諒解事變之世界意味，此所以對於盎格魯遜世界支配之體制，終有一戰之到來也，此種結果，雖可使日本在世界的地位提高，然對於戰爭之意義，尤宜加以洞察，而後始可獲得佳良之效果，此即知識階級對於日本國家之思索，日本民衆，既於事變當初興奮之時，直觀的體會戰爭之意義，而知識階級，自會通盤思索，使其能到達佳良之結果也

三 民衆之動向

在今日民族主義的傾向，爲世界的，日本亦爲其中之一，日本知識階級，由其立場而考慮之者，其中意義甚深，可謂知識階級之思想的更新，惟日本知識階級雖有此思想，尙無實地履行之經驗，此民族主義之最重要者，在今日即宜向東亞協仝思想邁進，此東亞協仝體思想，並無超過民族意識者，其特徵仍係基於民族意識之基礎，而發爲民族關聯之行爲而已，

北伐誓師紀念的意義

中國大民會昨晚播講

今天是革命軍北伐誓師的紀念日，我們回想到當日誓師時的激昂慷慨，出師後的所向無前，以及事變前後的政局，眞令人感覺到無限的淒涼和憤悶，

談到過去中國的統一，人們都歸功於革命軍之北伐之所以成功，人們又都欽讚蔣介石之偉績，其實革命軍何以能北伐而成功，乃是由於十四年汪先生領導下國民黨與國民政府之努力，先促成廣東全省之統一，繼獲得廣西湖南之響應，致使槍枝不足三萬，兵力不滿十師之黨軍，能於不滿二年的短期間內，奠定全國，是則北伐成功之實際原因，實不在蔣介石，而在汪先生，

惟當北伐完成的時候，中國復興的朝氣，眞如怒芽暴發，不幸自十六年寧漢分裂以來，蔣氏求逞一己之私慾，企圖以武力，獲致統一，而造成連年征戰，內則分崩離析，民不聊生，外則依存歐美，自絕東亞，陷國家於絕境，處人民於水火，誰爲爲之，孰令致之，我想北伐時許多殉國將士，夜台有知，定將不勝其悲憤吧，

現在我們要明瞭，北伐誓師時，情形何等壯烈，但二十六年十二月南京陷落後，情形又何等狼狽，其成敗的原因，並不單純爲軍隊的強弱，而是在軍隊的意志與精神，與夫人民之向背，國民革命軍在北伐的時候，大家相信經此一番流血能致國家於富強，但結果並不如此，失望之餘，門志爲權，民心背離，因此在抗戰初期雖因激於一時之國家民族之生存觀念，而拚命以赴，所以上海一隅，能支三月，不過蔣氏之私慾難除，自主政治與民權伸張，既爲無實現之望，抗戰成爲蔣氏個人前途所繫之抗戰，則戰事之失敗，已有其必然性，在今日我們試以此兩大戰役作一比較，便能明白成敗之關鍵所在矣，

自汪主席倡導和平，始啓國家民族新的生機，國府還都，此種機運已具有確定性，今後舉國上下，將以和平反共建國當其最大之信念，善鄰友好，共同防共，經濟合作有其努力之目標，後此的中國，將不僅爲政治修明民生繁榮的國家，而爲與日本攜手進而担當東亞責任的國家，這種光榮的前途與希望，我相信足以告慰於北伐殉國將士在天之靈，

今天紀念北伐誓師，即是紀念中國統一，汪先生是過去統一的元勳，現在又是我們最高的領袖，我們在紀念十五年以前的今天，我們應當一致團結起來，在汪先生領導之下，促成全面和平，恢復國家自主與興隆，這才是紀念北伐誓師的眞意義，

獅子牙膏

白牙潔齒　防蛀除臭　芳香質佳　物美價廉

獅子牙粉公司
上海江西路一一五號

No57

胃呆胃痛 腹痛腹脹 尤爲効著

營養腸胃　消除腸胃疾病

胃呆，胃痛，腹痛，腸脹等以上的毛病，差不多可以說：「都是由腸胃不健全得來的」，影響身體康健與否至大，所以我們爲着消除這些毛病，日常不能不留心到腸胃的健全。

仁丹不但使腸胃壯強，而且能解除食物中所含的毒素。因抗菌能力的異常，對於從口而入的諸病菌，當能替我們排除無遺，以造完全的腸胃。

各地均有出售

仁丹

·上海　東亞公司仁丹部·

不怕炎熱，不會怯暑的小孩子們，都是吃了「哈利巴」的緣故。

我們成人中，一到夏天尙有不能支持者，何況小孩子們，故小孩子之有怯暑病及夏期消瘦症恐怕是理所當然之事。爲了預防這夏期消瘦，從來一般人都知道服用魚肝油最好，但魚肝油腥臭油膩，大人尙且難於進口，兒童當然不用說。爲了解決這種難服問題，本社曾費鉅額資金，邀集醫藥權威，悉心研求。「哈利巴」即爲其中之成功品。

此「哈利巴」係由北海所產之聖魚肝臟有効成份抽出製成，每粒小如珍珠，極易服用，且外包糖皮，毫無腥臭油膩及妨碍胃腸等弊。每日只用一至二粒，雖素來嫌忌湯藥之小孩，亦能如吃糖菓一樣喜歡服用，如「哈利巴」者，誠爲夏期無上之兒童保健劑矣。

總批售處　東京·大阪　田邊公司

強効糖衣……聖魚肝精丸

哈利巴

壹百粒　貳元九
伍百粒　拾貳元伍

H—32

生活談座

無債一身輕

友蘭

「債」，一看字面，就知道不是一件好東西，若是用拆字法分開來看，那麼，「債」者「人責」也。這就是說，一個負債的「人」，他是負着重「責」的——無怪乎人人一提到「債」，就要「談虎色變」，感到非常的頭痛！因爲一有了「債」，不管是多是少，他將被這個「債」所糾纏住，無異身上壓着一副沉重的担子，這個重担子能够早日卸脫那是計之上上，不然的話，必然的要受累無窮，甚至於要因此產生許多破產，自殺，吃官司……等的悲劇！

所以，「無債一身輕」，這句俗諺也就被一般人奉爲圭臬，但是話雖如此，實際上，除了那些極少數荷包裏「麥克麥克」的大闊老外，恐怕誰都難免要負點債，而還筆債遲早當然是要還清的，爲了還清，往往又不得不重新借債，這樣借來，借去，越借越多，弄到最後，「債台高築」，眞是苦不堪言，而名譽的損失尤其大事。

溯本推源，人爲什麼要舉債呢？不外由於這兩個原故，一是「阮囊羞澀」，生計恐慌，而又點金乏術，托足無門，於是不得不借點債來苟延殘喘，這是環境逼迫他不得不然，是値得同情和原諒的；其次，便是由於驕奢過甚，手裏來，手裏去，把血汗的金錢看得比糞土還不如，有朝一日，荷包裏「空空如也」的時候，借債，便成爲他的「生財有道」的無上妙法，但借的債畢竟是有限的，而浪費則是無窮的，最後，弄到「滿身是債」，借無可借的地步，不是而將遭受法律的制裁，飽嚐囹圄風味；即是要超越法理人情以外去弄錢，而一切的罪惡也就隨之產生！這種人眞是自討苦吃，不可救藥，同時，也可以說是一個社會的罪人！

那麼，怎麼才能避免借債呢？沒有別的妙法，只有量入而出，不養成浪費的惡習，縱然事實逼迫你非去借債不可，也必須準備在極短時期內，把這筆債完全還清，同時更要注意所借的債，必須在自己有償還能力以內，以免一旦債主臨門，措手不及！

特別在這米珠薪桂，生活程度日高一日之時，爲了應付當前的難關，一般人都免不了要在挪東補西，縱然這個難關得以暫時度過，而一到還債之時，那個難關恐不易對付吧？這是大家在目前奔走告貸的當兒所最應當顧慮的。

吃 拉 睡

無論你是誰、只要能有得飯吃，並且吃得飽；有得屎拉，可以拉得暢；有得覺睡，而且睡得着；那你就算是一位幸福的人了！你不要羨慕那些——住在西洋式的高樓大廈裏，乘着一九四一年的流線型汽車，睡在數百元一張的「席夢斯」上，整天吃着牛奶雞蛋，用着抽水馬桶的大人先生們。你曉得，他們常會爲了公牘之勞，或是一些瑣碎的私事，而有覺睡不着，有飯吃不下，甚致有屎也拉不出呢。他們幸福麼？眞是說不出來的痛苦呀！

我們再看那般苦力們，要睡馬上就睡，不管是馬路邊也好，屋簷下也行。吃，只要有，總是一榦榦上五飽六足。拉，跑到廁所裏一蹲，就會很暢快的拉出來了。他們才眞是世界上最幸福的人！不但你羨慕他們，我羨慕他們，就是那些稱爲大人先生的，又何嘗不放在肚裏羨慕他們啊！

我們倒要追究，他們怎樣會吃得下，拉得暢，睡得着的。無他，就是因爲他們健康，他們勞動，他們少慾望而已。所以我們要想吃得下，拉得暢，睡得着，就非得學樣於他們不可。

現在讓我們來談談怎樣才是一個合理的「吃拉睡」吧：

「吃」，講到吃，我們切莫忘了那句「病從口入」的格言。我們對於食物應該注意可能範圍內的清潔可口，少吃雜食和含有刺激性的東西。更重要的還是，不要吃得過飽，所謂「肚裏常帶二分飢」，這是再好也沒有了，尤其是在這麼熱的天氣裏。

「拉」，要想每天拉而且還要拉的暢。經驗告訴我是：每晨須喝一大杯開水，臥睡前再來一大杯，有冷的是更妙。起身後第一件事就是拉，你若照這樣每天養成了習慣以後，保你不知「便閉」爲何事了。據生理學家說：「每天最好拉兩次，因爲糞便停在腸子裏，會發生毒液的。」你想我們兩三天不拉的人，是怎樣的危險啦！

「睡」，你假使是位，常患失眠症的朋友，我勸你趕快不要在晚上用功，簡直在下午，就不要多用你的腦袋思想，興奮劑的濃茶，醒腦類，都要少吃。臥睡前，最好做一會輕微的運動，就是散步也要得。手和脚，用點熱水洗一下，總之，使你腦袋裏的血液，多向四肢流去。還有睡時的身子要向右，側倒睡。這樣你的心，可以不受壓力，你的胃可以舒適，若你是一位未婚的男子話，那還能使你不易遺精哩！睡時的手，不要放到胸部上來，否則，你會做惡夢的。

還要聲明一句，「吃，拉，睡」，好像是一條鍊子，上的三個環，它們是互有連環性的，你只要有一件不注意，馬上就會影響其他兩件的不正常。不信麼？那你去試試看。

●定子●

待聘

某君年三十二歲，係專門會計人員，平時研究政府會計，高級簿記，銀行會計，如有需用此項人材，請函復興路六七六馬雲從君轉。

撲滅病菌法

木易

近些日子，上海八仙橋青年會，舉辦了一次「病菌展覽會」，參觀時，並可免費得有中靑劇社印贈防疫小冊，此書對於痢疾，瘧疾，霍亂，傷寒，白喉各症之病原，病狀，預防等等，有簡要之敍述，頗足爲一般人之參考，進門處即有大字標語，使人注意於防病之重要，室內陳列之病菌，有十數種，如「破傷風菌」，「肺炎菌」，「霍亂菌」，「傷寒菌」，「白喉菌」，其他尙有吸血虫多種，如「鈎條虫」，「蛔虫」，「鈎虫」，「頭蝨」，「瘧蚊」，「跳蚤」，「蠅足」，「臭蟲」等等：大凡夏令時病之病原菌與媒介物，齊備於彼處，每一種病菌，在顯微鏡下，任人逼視，有許多病菌，需染色後方能在鏡中見之，但不需染色之肉眼能見之病菌，則置在標本瓶中，任人環視，故往遊者，莫不感我人之健康上，有如斯利害之威脅也。

上海青年會這種方法，因其對一般「有臭氣」思想的老先生們，有大大的幫助。有許多人對於疾病由「疾病菌」傳染所致，表示一百二十分的懷疑，現在給你們在「顯微鏡下」，「標本瓶中」，飽覽一下，你們再若不信，那眞是「朽木可雕」也。

只要「病菌」就怕「衛生」、「衛生」就能撲滅病菌，還是一句千古而不能移動一字的「金玉良言」！怎麼樣去實行「衛生」，才能消滅「病菌」？這個話看着簡單，說起來就難了。現在把撲滅「病菌」的辦法，寫一點兒，以供關心健康者的參考。

㊀「房室清潔」這是一件最要緊的事情，這個責任，可以說是「主婦」的唯一責任，我覺得一個房屋除了每日之清潔一次外，每星期並應舉大清潔一次，使得房室中空氣流通，百穢皆無，尤其是「老鼠」「蒼蠅」「蚊子」「雜虫」，務須應用科學的方法，驅之出境，若能照此去做，「病菌」即不能乘機而入矣。

㊁「身體清潔」有的人以爲身體清潔，只要常常洗澡就得了，實在這不過是一種「狹義的」，身體清潔除洗澡外，並有「日光浴」「運動」「其他」多種，只要能健全身體的事情，都叫「清潔」。有許多人喜歡隨地吐痰，隨地大小便，這種人對於身體就不清潔，因爲你若是隨地吐痰，隨地大小便，對於「病菌」便促進了活動力，對於人類便添上一層疾病的威脅了。

㊂「飲食清潔」「病從口入」這一句話，人家一聽了，就覺得太平常了，實則病者之病，大都由飲食不愼所致，就拿現在來說罷，南京的「冷食店」，「冷食攤子」，「冷食擔子」「其他五花八門」，若是寫出來，可著成一本書，若是調查一下，就得一個月，可見傳染疾病的「病菌」，已在積極的飛舞了，我們必須要努力不吃這類物品，凡是不衛生的食品，不論「口水」拖得怎麼長，絕對不要去吃，包你永遠健康。

如皋的防疫運動

淮萍

因着東台海安曲塘一帶虎烈拉的猖獗，於是給與如皋每個羣衆相當的恐怖與威脅，尤其是每當聽到虎烈拉流行的迅速，這更使他們感到異樣的不安，急遽地從每個各人自身的需要，展開了縱橫並進的防疫運動。

從上月二十日的那天起，大民會方面首先策動起民衆防疫運動，但因防疫藥水的缺乏，所以那時他們是僅從消極方面着手推進，換句話說：也就是僅側重在促使民衆注意清潔，注意衛生，以及撲蠅滅蚊的工作，並且把推進的程序，劃分成宣傳，勸導，檢查三個步驟，每天分組依照程序進行，尤其是在檢查的時候，更是挨戶查遍，不容忽視，更不假借，遇有病人，當即交由警士轉送病院檢查，至如汚穢之處，更隨時責令掃潔，除此以外，該部並注意民衆長期防疫的工作，這樣一直至二十六日才告一段落，但永久的防疫工作，還在繼續不斷的進展着。

當大民會主催的防疫運動才告一段落的時候，接着縣公署方面亦主催召集有關各方面策動起防疫運動。並且還備了足供一萬多人用之防疫注射劑，這樣，更使防疫的工作，獲得很大的實效，除此以外，並決定組織撲蠅隊，宣傳隊，檢查隊，消毒隊這許多有關防疫工作的小組集團，來分頭推進。

二十九日起，這防疫的工作，重又如火如荼的迅速展開，給與這小城市中三萬多個居民一個深刻防疫的啓示。街頭巷尾由大民會及民敎館貼滿了巨幅的漫畫和醒目的標語，觸目驚心的死亡率比較表，蠅蚋生殖速度表，各種衛生方法的指示，是更能給與羣衆深刻的映象。

這天上午十點鐘的時候，這防疫的工作，無論消極，或積極方面，都像一團火花，急速的燃燒下去。首先是宣傳隊開始活動，他們組成東西南北四個小隊，攜帶着他們的工具，——留聲機，巨幅漫畫，各種大小傳單，——向着每一個羣衆推進出發，他們告訴他們許多預防病疫的方法，這對他們是不無有着很大的利益，接着由收容所民以及小學生們組成的撲蠅隊也分頭進行他們的工作，一個個口帶防毒口罩，向着各個角落裏，搜尋他們的敵人——蠅——勞！拍！每只翠綠的蠅拍，在向着每個蠅體進攻，接着一只只死蠅，被放進香煙盒，以每個單位而集成的總數，其數字也很驚人。

因着已往民衆對防疫注射的機會，縣公署爲保釋起見，特通令所屬，凡是公務人員，限一週內僅先注射防疫針，以示倡導，於是，這幾天江北病院裏，公務人員多是特別的多，同時，他們更組成注射隊，每天分着上下午會同大民會分頭出發，挨戶注射防疫針，給與每個羣衆生命上無限的保障。

現在，這防疫的工作，因着時勢的需要，是正在急遽的展開着，像一點的星火迸裂成一團火花，迅速地燃燒起來。同時，這防疫的工作，是要展延到秋後才能停止，無論從積極或消極方面都是這樣，防疫工作是當前最重要的急務。

求丕齋經濟論集（一一五）

諸青來著

鹽爲日用必需品，本不應徵稅。今如英比等國，鹽皆無稅即在我國隋及唐初，亦均免稅。鹽若無稅即無鹽法，有稅乃有鹽法。鹽法種類不一，玆列表如左：

- 鹽法
  - 徵稅制
    - 就場徵稅
    - 商人包繳稅款
  - 專賣
    - 完全專賣—官製官運官銷
    - 一部分專賣
      - 民製官運民銷
      - 民製官收民運

（或稱就場專賣）

鹽爲人生所必需，不能一日缺少，可認爲民食之一種，然與糧食不同，糧食各地皆有，或產米；或產麥；或有他項糧食；鹽則產有定所，或採自海濱；或取諸池井。由產地運至銷地，供人消費，須經三種順序；即一製，二運，三銷。所謂完全專賣，此三者完全由官經營，如齊管仲漢武帝所行鹽法是也。至一部分專賣，則人民雖可製鹽，不得私售，必須由官收買，官收之後，或自任運輸；或由商民運銷；販鹽者只繳鹽價，在形式上並未納稅，實則稅已包含於鹽價之中，如今印度日本及唐劉晏所行鹽法是也。劉晏之法，頗爲後人所稱道，據唐書云：出鹽鄉，因舊監置亭戶，糶商人，縱其所之：顧炎武則爲之說明曰：『晏於出鹽之鄉置鹽官，收鹽戶所煮之鹽，轉售商人，任其所之』；據此則劉晏當時所施行者，爲官收民運制，即一部分專賣是也。晏罷後，其法亦廢，或謂劉晏任江淮轉運使時，凡在汴渭唐蔡之東，皆食海鹽，晏主之；許汝鄭鄧之西，皆食河東鹽，（即解池之鹽）度支（即今財政部）主之，此即晏時已有引地之明證。不知行鹽分界，始於五代之後周，顆鹽（池鹽）末鹽（海鹽）各有銷地，不得侵越，違者處罰，晏時固未聞有此禁例也。

野猪 老牌 安住蚊煙香 效驗卓絕 衛生無害

上海啤酒 黑白都有 大批到京 價格克己 太平洋行獨家經銷 白下路二〇三號 電話二一二六四 A656

專配洋松大料 本行新到大批洋松材料 不論大小尺碼一律照配 經售上等三夾板 每張三元七角五分 遠東木行 太平路蔦公巷十號 電話二二六一 A666

天興記無線電行 經售歐美最新式無線電收音機及各名廠無線電應用材料書籍雜誌 聘有專門技師負責修理各種無線電機公共放大器 原址復業 地址建康路三一四號（華興銀行東首） A632

新都無線電行 ▲經售上等長短波收音機▲ ▲精製公共演講擴大機▲ ▲專修歐美收音機及擴大器▲ ▲修理後負責包用五月▲ A575 地址中山路國府路三號

修理買賣電氣冰箱 敝公司由滬聘到專門工程師修理北極惠斯頂好挪極各種名牌電氣冰箱並收買新舊冰箱零件機器馬達 南京吉昌貿易公司謹啓 乾河沿小粉橋一號 A679

火險 敝公司承保各種火險 如承惠顧無任歡迎 南京：總公司：上海外灘十八號 南英保泰保險公司 地址：珠江路一六〇號 A609

義合東磚瓦 製造廠—南京和平門外東門村三十六號 事務所—南京中山中路—保太街口電話二三二一六號電報掛號一〇〇一號 宿舍—南京金陵大學側潘家菜園三號電話二〇五一三 駐滬辦事處—南京路哈同大樓三一八號接洽人周卿之電話一二七六四電報掛號二三四八號 A574

大新綢緞公司 紗毛 羅高 派女 綢力子 西服 綉司 裝飾 建康路中一五一號 B542

三江商行 南京市洋服界首席 ▲洋服專家 高級西裝 結婚禮服 女子大衣 大批軍裝 地址建康路三山街口一〇一號 A445

容豐照相館 欲拍藝術照片請至 四寸藝術照片特價壹元四角贈送八寸放大壹張 地址貢院東街二十七號 A703

愼記 錦明照相 擴充營業先行露佈 敝社服務本市攝影史悠久深蒙各界贊許爲擴充營業以新時代設備全新陣容造成仕女藝術貢獻於各界如蒙惠試定獲滿意 注意開幕日期 地址貢院東街六二號 A701

大同照相館 營業要目 自動轉機 弧光攝影 油彩放大 照相材料 中山路國府路口 電話二三一五六九 A510

王氏永祿啓 本館開辦以來頗蒙各界贊許因原址狹小不敷應用特遷移新址白下路九二號擴充營業一俟裝修工竣即行開幕先行露佈 A511

欲攝現代化藝術照片？ 請至 亞洲新都照相館 地址太平路淮海路口 夫子廟龍門街 駕臨試攝：定獲滿意 A528

盛錫福 發行所建康路三山街

鮑魚式 最新本年度 帽業專家 攸久歷史載譽全國 自設工廠出品超衆 A511

華美男女鞋室 夫子廟 本號係由上海大中原大香賓分設 女鞋專 家之聯號特在本京夫子廟分設營業最近上海最時式男女高貴名鞋各樣式美觀工精料重取價最平凡已購本號男女名鞋無不贊美樣式玲瓏歡迎各界參觀比較之 A513

天津三聚鞋莊 中華路一八〇號 本號出品新法製造時式名鞋男女新樣高等皮鞋 原料飛漲之際 仍選最上材料 製造特加精良 出品完備優等 貨高價實信譽 久蒙賜顧贊許 A514

馬慶康公司 新到大批上海啤酒 特別批發 零沽克己 中華路一六五號 A365

萃華罐頭食品支店 最新發明科學製造鮮脆兼有佐餐聖品 醬菜大王 已經應市了 珠江路西口郵局北首 A537

太平村 支店 夫子廟 新到眞正西湖藕粉 自製蝦子鰲魚 透味燻魚 白糖楊梅 桂花牛梅 蘇州美味楓魚 玫瑰乳腐 香糟 經理東山嚴大德堂 白沙枇杷膏

小蘇州茶食糖果號 夫子廟 精製經售 菉豆香片 椒鹽香片 猪油菜餃 蝦子鯗魚 透味燻魚 加辣牛肉 各地特產 啤酒汽水 陝西醬菜 西湖純菜 A534

祥和南貨食品 夏令水果罐頭 官燕銀耳 三和罐頭醬菜 魚翅海參 玲玲各種果露 零躉批發！ 橘汁汽水啤酒 均極迎歡！ 中華路 A535

新開一品公寓 首都唯一旅社 西式房間 佈置新穎 涼臺屋頂 避暑尤宜 開幕伊始 定價低廉 長期顧客 竭誠歡迎 地址國府前（現鐵道部後）太平橋南九十號 A691

萬全記福酒菜館 本館正式復業 精製筵席饍饌 著名越產紹酒 喜慶宴會小酌 特聘高等名師 各地風味兼備 妙齡女侍招待 無不盡善盡美 地址夫子廟貢院東街 A664

雙葉閣菜社 本社悉心考究 烹調閩浙雅菜 和菜一元可做 堂筵送出兩宜 溫柔誠懇招待 並售福建土產 推進營業爲本 精製閩點各色 利便顧客來嘗 選請二九麗妹 佳味暢懷稱意 價錢比別便宜 重金禮聘名廚 並備堂吃帶回 筵席拾元起碼 訓練個個週美 客飯麵點均有 賜顧莫不歡迎 三樓晏會 酒席樓下 設備小吃 二樓兩相具宜 A668 中山路49福昌飯店隔鄰 電話二三一六四號

北平泰山飯店 正式復業 高尚筵席 北平醬時 坐位寬暢 聘平名師 掛爐甜鴨 精良細點 空氣流通 應時宴會 燒烤魚翅 房間淸潔 鹹會咸宜 地址中山東路三十八號太平路東首 A636

樂園飯店 本社專辦維新筵席 改良和菜 各省佳餚 零折碗菜 隨意便酌 早晨細點 應有盡有 蘇滬秀妹 隨堂招待 如蒙惠顧 竭誠歡迎 本店便利顧客起見特設皮鞋部精工專製異式男女各樣皮鞋 地址朱雀路三百另一號 A524

大東酒樓 本樓裝璜富麗房間雅緻特聘京滬名廚烹製精美餚饌早茶細點飽君口福并有窈窕少女隨堂慇懃侍奉用慰尊懷置身此間彷臨仙境尤宜陶融沉醉也 酷暑凌人 胸懷鬱悶 欲解愁煩 請臨大東 冷飲冷食 消暑顧神 招待週到 包君滿意 地址夫子廟貢院東街 A527

太平洋酒菜館 本號附設津川名菜 女子招待 空氣流通 咖啡部 各種筵席 房間淸潔 如蒙惠顧 彈子房 隨意便酌 坐位寬暢 特別歡迎 地址夫子廟貢院東街 電話二一七四八 A531

福昌飯店 甲等房間每天日金十五円 乙等房間每天日金十二円 早茶日金一円五十錢 午餐日金二円五十錢 晚餐日金三円 A583 電話22577 餐廳（二樓） 電話23372 旅館（三樓） 電話23373 餐廳（五樓） 南京中山路五十七號

大陸 西餐館 牛肉莊 自製各種德式香腸火腿選運青島黃牛肉各種食品一應俱全 中山路一一七號 電話二三〇九三號 中山路二二五號 電話

鬚

江上風

近年來自己覺得不論在精神方面體力方面都在逐漸地步入衰老的途徑，尤其在當我摸到頦下一根根脫穎而出的鬍鬚的時候。

說鬍鬚，其實是誇大的，實際上生在我口之上頦之下的只是兩叢如淺草一般的微髭而已；別人看去光是一圈烏灰色，自己摸摸毿茸茸的，手不盈握，除此以外，沒有什麼。假使硬要說『鬚』，那是唐突了『鬚』的。

自從膚上發現了鬍髭，——就說它鬍髭吧，我又多添了一樁心事；倒並不是恐懼它會損害了我面部的美觀，我原非『白面書生』，關於這點，卻無須作杞人之憂；但一任它于思于思，老氣橫秋，終覺不大像樣，爲了清潔，爲了儀表，我得設法劃清它。

最初，我也曾買了一把保安剃刀，依樣畫葫蘆地用力直刮，不知還是我的手法生疏，抑是姿勢不合，總之是鑿得厲害，刮它一次，總要流一次血；不到一月，嘴的上下左右，疤痕纍纍；這種疤，很細很小，好像顯微鏡下橫七豎八的細菌，有一次我親眼看見一根短髭滲着血液掉下來，一時膚爲之慄，神經上大大的起了一陣疙瘩。

之後，我再也不願刮鬚了。有時實在長得討厭，我就用剪刀去剪着；『剪鬚』，有好處也有壞處，好處是不著肌膚，輕快舒適；壞處則是除惡不能務盡。要澈底，還得借重剃頭司務的手。不過鬍髭而經剃頭司務一剃，光滑是光滑了，但剃去後的一塊，不免露出極顯明的青灰色，這顏色表示出一種原始的野蠻底意味，好像被不相干的人宰割了一次。我眞有點憎惡剃頭司務，但剃卻不能不剃。

時光是一年年地流轉着，我的鬍髭也在加速地滋長了；眞是，『野火燒不盡，春風吹又生』。

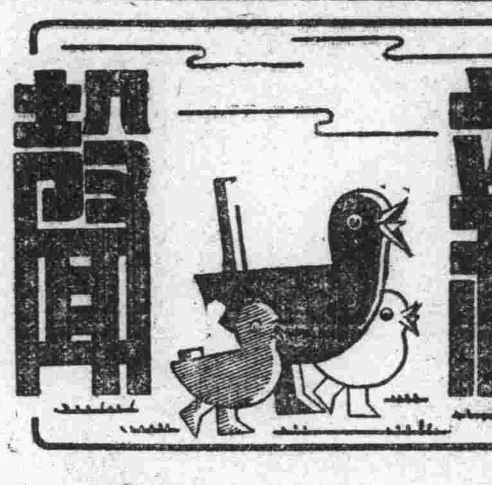

老李

康蒂

老李是一個平凡的人，在我們這一科中卻是一個典型有趣的人。

老李，自己曾說過：我是一個進了大學的人，做事當然可以永久成功的；但是他做了三年，仍舊是一個末級科員。

他，有一個長的黃色馬臉，高的鼻子，拔頂，黑髮稀稀的，講話時涎沫滿飛。一年四季中，他老是穿着一件深灰色的布長衫，雖然這兩天天氣熱的穿不住衣服，可是他仍舊人物眞眞的穿着長衫；並且這樣的對人說：「君子，君子有君子之骨……輕於己，重於人。」有時我們有時恭維他一二句，聽了頭痛。

他坐了幾年的冷板凳，也學到了「吹，糊，拍」三個字。他在新同事面前說：「我隨我們科長六七年，同受過甘苦，記得有一年，科長在某縣做視察，我也跟着下鄉去，住草房，吃糙米飯睡地上：……所以科長很看重我。」在老同事他可以自做的「在科長面前，做了三年沒有被科長罵過，而且常常口頭獎勵。」他糊的本領並不錯，下行上的公事慢慢的做挨時間，就是比他較高位子的人指令所辦事，他卻還依照別人速度。我們簽到簿上，每天他總是第一名，不論上午和下午。有些下人在科長面前做事不迅速，他雖不是管事務的：他也會高聲說着：「怎麼這樣慢，看我做。」他並不動，就是眞做也不見得快。

「是的，對！」他也歡喜隨和別人，不問事情的是非，假如一個人問他爲什麼如此呢？他不回答，裝做事支吾過去了。

「老李！今天到你府上去打牌。」他聽着這句話，十次到九次搖着手。「對不起，對不起，舍間太小。」

他恐怕同事到他家中打牌，吃飯，煙……玩後一聲不響走了，那眞是「偷雞不到蝕把米」，而且他自己一樣也不嗜。「兒子打老子」，這是他的口頭禪，當他們不過人家時，他就應用了。

我們辦公室中有二十多個人，假如沒有了他，就冷靜多了，記得有一天，他告了半天假，那半天事情似乎更少了。

這幾天，老李滿面春風，笑顏常開，使我們有點詫異。

我們探聽了四五天，才得到一些線索：在某月某日童男子老李和一個二十多歲老處女訂婚，出月結婚，並不請客……

他這幾天很樂，但很省，五分錢車子也不坐的。

在結婚前一天，他對我們說：「到外面去活動，不久離開此地。」我們以爲他賣弄口才，只是笑笑。

一天，三天，……之後，在我們辦公室中再也看不見老李了。

信

金

我給廣西的摯友去了一封信，這樣的寫着：

「華，南京的米又貴了，閒居了兩年的我，無異乎更外加重了我生活上的恐慌：各種日用品的飛漲，我倒不怎樣介意，因爲我可以不買，不怕窘見笑，我兩雙已經加過補綻的襪子又通了，洗臉手巾也是大窟窿小洞的有幾處，擠並不要緊，甚至沒有的用，祇要能用，我不用光着腳，也不要緊；西裝長褲蓋在腳面上，舊的也就算穿襪子了，把破爛的衣服撕一塊，能用的布，也就算手巾；可是，「米」任何的貴，卻不能不買呀！老友，承你寄了三十元接濟我，我眞感激萬分，但以十三口之家的，這三十元仍是杯水車薪呵！唉，這樣的生活長此以往，將如何是了？……」

一片的哭窮口吻，雖然句句實話，連自己也覺得怪寒蠢的，我很想在「如何是了……」下面再寫兩句希冀和平的語句，但我沒有寫，也是不的便寫。

一月之後，接到朋友的回信，我異常的欣喜，希望在來信中發現好的辦法，雖明知是不可能的，可是我要這樣的想，誰知他信的內容，寫得就更悽苦了：

「金，南京米貴，你可知道嗎？廣西米也貴，一套嗶嘰衣服一百二十元，陰丹士林褂褲三十元，布褂衫七元，綢的要三十元」竟如報告貨價一般的寫了一大串，我不願看這一段，便又看到下面。

「……離鄉背井的我，爲着生活的鞭策而勞碌奔波，揹還不算；老母丟在南京，不能奉養，妻兒丟在淮陰，倘無確信；這便使我如何的痛心啊！唉！寫到這，又引起我思鄉念家的愁慮，一臉熱淚已不禁的流下來了！這樣的生活，長此以往，將如何是了！……」

來信的結尾語和我的去信完全一樣，竟使我愕然的半天，怎麼，他也抄起我的語氣？

哦！「如何是了！……」也許他也想寫那兩句沒有寫而不便寫吧！

唉！過着窘迫痛苦的生活，連要說的話，都不敢說了。

一吏換門房

「李公公，李公公。」這是王家嫂嫂的喊聲，她人還未走來，聲音已先到了。

「什麼事？王媽。」他也和氣的回答她。

「你的事情發作了。」

「什麼事情？」

「昨夜你醉了酒，闖八姨太太，現在她告訴了三老爺，一定要在今天十點鐘就驅逐你出白公館的大門……」

王家嫂嫂連連的報告，氣都喘不過來。

「他在三老爺面前是怎樣說的呢？」他還要打聽一個明白。

「那是說也難得說清了。你還是準備收拾行李，算算工錢，待他們開口，你也放漂亮一些，各自去罷。」王家媽媽說了就抽身走出大門外，她是每晨都要出去買點心——八姨太太愛吃鷄肉饅頭。

李公公聽了王家媽媽的報告，他更是六神無主了，全身都覺受了一種約束，不能像平時一樣會自由動彈，他定一定神，決心似的又去拿出了酒瓶，拔開塞子，瓶口對他口，咕嘟咕嘟的狂飲着。大半瓶綠豆燒酒，被他一飲而盡了之後，他又燃火吸旱煙，坐着那雙眼睛，仍望那大門外的紫金山。

他這時所見的紫金山，漸漸在搖動了，而且在旋轉的搖動。酒氣發着時候的醉眼，曚曚矓矓的看什麼也是糢糊。但，心卻十分明白，他在打算，看門房差事失掉以後，應當如何去再謀他下半世的生活。（八）

相

王京

在病中，偶而拿起鏡子照了一照自己的尊容，除發現自己的臉上堆滿病容外，別無所得，但不料正當此時，忽然有人說我一臉的「死相」，聆聽之餘，不覺大驚失色，蓋自已還不想死，別人卻說我有「死相」，眞是不勝悲哀之至，後來睡到床上，整整的不痛快三天。第四天下午，隣居林公有位親戚來到，閒中話桑麻，無意中也談到「相」，這會事，他是命運主義者，說來頭頭是道，雖然有點小迷信，但其對於「相」這會事批評得也有相當至理，我當時沒有開口，只是把「相」之奧妙仔細想了一想，結果得了下面一段感想：

本來，舊社會對於一個人的「相」是非常講究的，立有立相，坐有坐相，自然睡有睡相，吃也有吃相。小時候，性子頑皮，坐立不正，父母便常常會說：「看你這副輕骨頭的相貌吧，將來一定不會有出息的！」這叫做：「三歲定八十，八歲定終身的相學論」。肚子餓了，吃起東西來當然要狼吞虎嚥，立刻「相」又來了，這成什麼樣子呀？眞是窮相畢露！和這相反的有所謂「富相」，俗名叫做「財神相」。對於這種人的相，我因爲對相無研究，不知何須人才夠資格稱此「財神相」，但從字義上推測，大概總是面孔圓圓，兩耳與肚皮都很大，和廟裏所供的財神菩薩相差不遠吧？

一個少女，走在路上，臉上笑眯眯，身子有點扭動，看見的人儻若是命相家，那他也須會說：「妖形怪狀，生就的淫相」；然而倘若臉色顯得太認眞些了呢，也會招致不平的，這時是：「裝腔作勢，好一副死相」！

立直着走在路上的女人如此，在一般的女人以下曲着背的人們更是「定相論」的好對象，賤坯的相固然不必說，好像連骨頭也是賤的。不過相反的事實也有，例如靠洗衣服度日的苦女人底手是非常粗糙的，善於奔跑的人力車夫底腳是瘦而且大的，在「定相論」的人看來這個很平常，因爲他們覺得這是命裏註定了的，不在「相學」之內。頂多說一聲，洗衣女人與人力車夫之所以苦不出頭者，就是受了手與腳之「相」的累也。

記得病前早些日子看過一張報，上面刊登了希特勒和墨索里尼的手各一雙，用意似乎也在標榜「手相學」，看來頗有道理。但可惜的是希墨兩公的手都不見得如何柔軟光滑，相反的卻是粗糙異常，這也許是他們當初幹過粗工作的緣故吧？然而該報手相家終於鑒定他們的手確確實實是偉人的手；這條是什麼紋，那條是什麼路，究如連他們這次大戰勝利也能夠從這上面鑑別出來一樣！

其實相學本不必大吹大擂，一些街頭的英雄好漢們，早已在奉行不渝了，你要去領教，夫子廟上，他們準會給你顏色看，「帽子一歪，雙手一叉，」「喂，朋友識相點！」——這粗糙，相書上或許並無明文刊載，但我認爲也是相學之一。

作家的學習

沈激

先要告訴你的，你不要仔心太奢望我給你的回答，也許全是我所能寫給你的，也許全是你已經知道的。

一個作家寫成其傑作，這種成功我一向認爲不是偶然的，是由於經過了長時間的學習和修養才產生出的，一方面也往往由過去豐富的生活經驗給予的感受所使成。從來少有一個作家在偶然的機會中完成其傑作，我以爲每一作家的成功全是從長時間的學習中得來的。

在複雜變化多端的社會裏，現實環境刻刻在變動着，一部分在長育，一部分在消滅，一個寫作者所置身的環境，也刻刻在隨着變化中的現實境況變化着，欲表現其自身所感受或經驗的一部分社會關係，就不得不刻刻對生活體驗着，學習着。「對於現實，我們必需全面的研究，個別的吸取，我們不能僅看到現實的一面，就以此滿足，現實所發展的事是複雜變化多端的，不清楚的了解，會使我們的作品單調無味。」（見且予氏『寫作前的準備』）所謂全面的研究是綜合的觀察，個別吸取是分析所得的成分，例如最近京市食米大缺少，米價飛漲至每石八十九十元不等，許多平民都改吃麵條麵粉，赤貧者就連麵條之類也無力買食，這種恐荒的現象，大體是誰都看見和感受到的，如果我們寫出這現象釀成的原因，我們就得分析，構成這現象的種種原因，要是不能予以了解，並無從去個別吸取，採爲題材，即使含糊地寫出，也是空虛而歪曲的，所以一個作家學習的知識必需多方面的，只讀幾本文學原理之類的書是不夠的，社會科學自然科學與哲學心理學之類的書，都應獵涉，因爲這些知識，是常常能幫助我們解決所觀察的社會現象獲得更清楚的理解，這是從處理和選擇題材這方面着想的。其次，在寫作的技術上的學習，也極重要，對話與人物性格的聯繫關係，以及各種典型人物的不同的行動等，譬如描寫一個小學教師的言行，與大學教授必有好些不相同之處，其境遇職務理想都決定兩種典型人物不同的條件。所以各種人物的言語及其動態，都是寫作者隨時要注意學習的東西。作者虛心學習，這是寫作者應有的態度；我不相信天才，我反對機會主義。

新開 吳宮飯店 各界旅客注意 佈置新穎 附設浴室 禮貌週到 器具摩登 花園別緻 清潔衛生 開幕伊始 空氣新鮮 茶房訓練 定價低廉 地址慧園街四號 電話二二九四二 A522

新開 上海飯店 本店適應現代潮流增進各界口福起見新建樓房開設京錫菜館特聘名廚悉心研究烹調得宜精製高尚筵席早晨茶點敬請名妙慇懃招待承蒙賜顧無任歡迎 地址中山東路土街口東 A580

元記 別有天菜社 本社屋頂花園各界宴會小酌特聘蘇滬名廚精製佳餚 地址夫子廟新姚家巷口 設備美麗雅緻使君稱心滿意無不悉心研究招待週到即行正式開放 電話二二四三九號 A523

浙紹 六華春酒菜館 地址貢院東街 電話二二七四七號 A527

百齡醫院 花柳病專門 新久白濁 各期梅毒 下疳橫痃 皮膚性病 △最新特殊療法，短期負責除根▽ 兼治內外產科，婦人性病，精割包皮過長。 院址國府路九號 電話四九七二三號 A694

國醫 楊伯雅先生 回京應診 仍在原址慧圓街十三號 掛號處啓事 A693

厲羣齒科醫師 院址 分院新街口破布營十四號 總院中山路五〇八號鼓樓醫院南 A551

葆初診療所 科花柳科及新法戒煙 時間上午九時至下午四時 地址昇州路二六三號（糯米巷口對面） 統治內外各科尤精內科 謝惟仁醫師 A554

國醫 推拿科徐希濤 專治中風不語半身不遂四肢麻木手足拘攣筋骨疼痛肺痨吐血痞塊膨膈腰酸膝軟經期不調小兒驚風跌打損傷 診所復興路南首廳後街八號 A553

小兒內婦專科 國醫徐又椿 診所……大香爐一三號 地址……天壽堂藥號 門診上午七時至十時 出診午後一時 A605

樵山醫院 專治內科外科性病科 附設特設電療科愛克司光線 一純齒科部 門診每日上午九時至下午四時 星期日下午休診 祝節日全日休診 出診每日下午四時至七時 院址中山路二七一號 A593

中醫張仲樑 兒科專家 兼內婦科 診所明瓦廊九十八號（原住新街口） A523

國藥瑰寶 婦病良劑 調經素 而治婦女百病對於經閉經痛尤有不可思議之功 本京總代理朱雀路周恒氏藥房 A689

省三醫院 內外科 花柳科 產婦科 小兒科 女醫接生 包戒煙毒 開診 院址碑亭巷二四七 A552

劉浩醫師 開診 地址湖南路西滬口七十四號 科目 內科（心臟血管肺肝胃腸） 小兒科 皮膚花柳科 性病科 眼科及新法戒煙 時間 門診上午八時至十二時 下午二時至五時 出診下午五時至七時 星期日午後停診 假日午前預約 特診隨請隨到 A653

南京 鍼灸療養院 門診療養部 專治中風不語半身不遂口眼歪斜口角流涎牙關緊閉手足麻木 金針科醫師李靖方 地址洪武路八條巷西首一號 A661

神針治病 以針導氣 不粘皮膚 專治男女老幼內外一切疑難大症 吳蓮成啓 A654

廣東醫院 程立鈞醫師 專門戒煙戒毒 院址中華路府東街 A540

性病專科醫師 邱洪模 時間上午八時至下午六時 星期照常 地址江寧府砂珠巷博濟醫院 四亭復業 專醫

南京 南洋大藥房 本大藥房化粧用品本月六日 專銷各國代客配方先行交易 精良西藥 貨色齊全 各界賜顧 醫療器具 定價低廉 毋任歡迎 地址中華路大功坊老寶慶銀樓內 A697

鴉片 嗎啡 海洛 英 戒煙聖藥 四巴諾露 特效止痛、鎮靜止咳、注射用 包裝方便 十管入 三〇五入 五十管入 五〇五入 一百管入 北中支總發賣 朝日製藥株式會社 北平支店 南京批發處 夫子廟龍門街 廣生大藥房 太平路大華藥房 各大藥房均有代售 A637

康福多 A524

強身保腎丸 腎虧精衰 腦衰血虛 未服強身保腎丸前不知他的補力偉大 已服強身保腎丸後方知他的功效超羣 ▲青年服強身保腎丸立止夢遺滑精 ▲壯年服強身保腎丸能治早洩陽痿 ▲老年服強身保腎丸立愈腰痠背痛 ▲病後服強身保腎丸回復原有健康 ▲無病服強身保腎丸常駐青春不老 ●每盒洋一元五角另贈一小盒一月量 ●每盒七元五角蘇州觀西大街濟生藥社發行 南京經理夫子廟東首廣生藥房府東街中美珠江路顯安中華路華安魚市街東南新中央下關新華 各藥房均售 A672

廣通醫院主治 華達三醫師 內外全科 花柳病 包戒煙毒 婦女痛經 久婚不孕 腎虧早洩 地址中華路青年會對面 A433

翟後良 梅毒專療 專治各期梅毒下疳橫痃淋濁白濁 地址昇州路糯米巷口外

與久那兒 鴉片嗎啡海洛英最新戒煙藥 南京太平路文昌巷 國際新藥研究所出品 南京總代經售處 中支總批發處 東西大藥房 各大藥房均有代售

泰和製版所 精製 特點 銅版 鋅版 照相銅版 無網銅版 套色鋅版 出品精良 交貨迅速 約期不悞 價目克己 地址南京中華路三二二號 A540

銀星製版所 銅版 鋅版 銅紋 票版 無網銅版 套色鋅版 地址中山東路二〇二號

竹口醫院 院長 醫學博士 竹口文雄 科目 產婦科 性病科 內外科 電療科 小兒科 眼耳鼻喉科 齒科 住院病房清潔 房屋清靜 最宜療養 院址洪武路洪武街正洪里 電話二一三二七 A546

中青齒科醫院 林中青 齒科醫師 全科齒科 院址遊府西街45號 電話二一四二六號 A553

產婦科女醫師徐松芬 兼治內外各科 包戒煙毒 佈種牛痘 中華路家橋二十二號 A635

一粒靈 戒毒特效藥 包戒白麵 專戒鴉片有法國新品的良 A651

白敬宇眼藥 主治雲翳沙眼及各種時行目疾 店址南京朱雀路奇望街白下路昇平橋 A565